FRIZZ

20 JAHRE WISSENSCHAFTSSTADT DARMSTADT

8

#413
AUGUST 2017
GRATIS

MAGAZIN FÜR DARMSTADT | FRIZZMAG.DE

GENTLEMAN &
KY-MANI MARLEY
SA, 12.08.2017

BONEZ MC &
RAF CAMORA
DO, 10.08.2017

FELIX JAEHN
FR, 11.08.2017

REA GARVEY
SO, 13.08.2017

ASCHAFFENBURG / 10.-13. AUGUST

www.KARIBIK-FESTIVAL.DE

Leben für den Kult
Vom Odenwald bis Berlin:
Die Krings-Brüder schaffen Kultur

Lehm für den Campus
Alnatura baut auf Nachhaltigkeit:
Neuer Unternehmenssitz in Darmstadt

Label für die Stadt
20 Jahre Wissenschaftsstadt:
Benz, Wörner und die Genese des Erfolgs

Studieren in Darmstadt. Wohnen bei uns!

Dich zieht es nach Darmstadt? Dann sind unsere Studenten-WGs und -Zimmer genau das Richtige für dich! Mit 1a-Ausstattung, Highspeed-Internet, top Lage und fest kalkulierbarer Inklusivmiete. Klick dich rein und entdecke die Möglichkeiten.

Infos unter
06151 3600-300
www.heagwohnbau.de

HEAG WOHNBAU
Ein Unternehmen der bauverein AG Darmstadt

Liebe Leser*innen!

Zeitsprung: Darmstadt, 13. August 1997. Oberbürgermeister Peter Benz und TH-Präsident Jan Wörner freuen sich, dass Darmstadt sich von jetzt an Wissenschaftsstadt nennen darf, Thea Nivea kritzelt im Kindergarten erste Hieroglyphen die verblüffend der aktuellen Glosse (S. 14) ähneln.

Zurück in der Gegenwart: Unsere immer noch fast jüngste Mitarbeiterin Thea Nivea sitzt zusammen mit ESA-Generaldirektor Wörner und Ex-OB Benz und lässt sich anlässlich des 20-jährigen Jubiläums das mit der Marke Wissenschaftsstadt nochmal erklären (S. 4). Wer noch mehr Lust auf Wissen über die Wissenschaftsstadt hat, liest dazu den Gastbeitrag von Michael Kolmer und Günther Bachmann (S. 8).

Was sonst so in der Stadtpolitik los ist, haben Thea Nivea und nicht mehr ganz Praktikant Lukas Blank in „Trending" (S. 30) zusammengefasst, Lukas Blank verrät auch, wie man dank der Digitalstadt bald mit Carsharing-Autos durch die City flitzt (S. 31).

An welchen Tagen man das Auto besser stehen lässt, könnt ihr, rechtzeitig zum Start der 2. Liga, Philippa Bourens Einblick in die aktive Lilienfanszene entnehmen (S. 36). Wer noch eine Rechtfertigung fürs Feiern ohne Lilien braucht, sollte bis zum Krings-Brüder Interview vorblättern (S. 22), und wer einfach lecker essen will, für den hat Benjamin Metz noch einen Tipp: Das Forsthaus der Pfauen (S. 26). Mit vollem Magen lässt es sich ideal entspannen, beim Herumtreiben im nicht weit entfernten Mühlchen (S. 37).

Zeitsprung in den Spätsommer 2018: Der Alnatura Campus ist fertig und so ganz und gar nicht aus Stein gemeißelt. Warum der neue Unternehmenssitz so nachhaltig ist, könnt ihr auf Seite 38 nachlesen.

Und wem das ganze Zeitgespringe zu viel ist, bleibt gegenwärtig und blättert einfach in diesem August-FRIZZ weiter. Viel Spaß dabei.

Im Namen aller FRIZZen
Lukas Blank

P.S.: Doch noch ein Zeitsprung: Im September präsentieren wir unseren Film zum 67. Heinerfest. Derzeit arbeitet sich das FRIZZmag-Film-Team durch 120 Gigabyte Rohmaterial. Drei Teaser warten auf www.FRIZZmag.de für euch und geben einen kleinen Vorgeschmack.

inhalt #413

4 20 Jahre Wissenschaftstadt Darmstadt
- Peter Benz & Jan Wörner erzählen, wie die Marke entstanden ist
- Gastbeitrag zur Genese der Wissenschaftsstadt

14 Glosse
Thea Nivea #108 & Kolumne

15 Living
News & mehr

21 Ferienzeit
Frei und nichts zu tun? Wir haben Vorschläge

22 People
Vom Odenwald bis nach Berlin: Die Krings-Brüder schaffen Kultur

24 Firmenporträt
24 Jahre Reiner Dächert Immobilien

25 Designfestival
Hessisches Design hautnah erleben

26 Essen & Trinken
Kalkofen, Biergärten & Gastro-Tipp

30 Trending
Die monatlichen Stadt-Kultur-Politik News

31 Darmstadt Digital
Book-n-Drive rüstet auf

32 Cityscout: Schulstraße
Angebote und Geschäfte im Portrait

36 Lilien
Die aktive Fanszene zelebriert den Saisonstart

37 Outdoor-Special
Das Mühlchen - Ein Naturfreibad für alle

38 Immergrün
Alnatura baut mit Lehm auf Nachhaltigkeit

40 Special: Karriere
Wir stellen den nächsten Schritt ins Berufsleben vor

bewegungsmelder

42 Bühne

44 Musik & CD-Reviews

45 Literatur

46 Festivalmelder

47 Party

48 Locals

50 Kalender

56 Kleinanzeigen

57 Branchenbuch

58 Verlosung & Impressum

Dr. Ruch | Dr. Failing | Dr. Oehm | Dr. Jennert

RHEIN-MAIN-ZENTRUM FÜR DIAGNOSTIK
DieRadiologen

RHEIN-MAIN-ZENTRUM FÜR VORSORGEMEDIZIN
Prevence

Eines der modernsten Diagnosezentren Europas

- Radiologische Diagnostik
- Vorsorgemedizin
- Früherkennung
- Sportmedizin

- 3Tesla-Ultrahochfeld-Kernspintomografie
- Hochauflösende Multislice-Computertomografie
- Digitale Mammografie
- Diagnostik der Herzkranzarterien
- Digitales Röntgen
- Knochendichtemessung
- 3D Ultraschall
- Brustkrebsfrüherkennung

Rhein-Main-Zentrum für Diagnostik
Die Radiologen
Gutenbergstraße 23 (neben Loop 5)
64331 Weiterstadt
Fon 0 61 51. 78 04-0
Fax 0 61 51. 78 04-200
www.dieradiologen-da.de
info@dieradiologen-da.de
Privatsprechstunde:
Fon 0 61 51. 78 04-100

„Es ist schön, wenn man für sich sagen kann, du durftest zu einer Entwicklung beitragen.“

In diesem Jahr feiert die Stadt Darmstadt **„20 Jahre Wissenschaftsstadt“**, am 13. August 1997 wurde Darmstadt diese Marke verliehen. Wir sprachen mit den Erfindern der „Wissenschaftsstadt“: **Peter Benz** und **Jan Wörner.**

INTERVIEW: THEA NIVEA | FOTOS: KLAUS MAI

Herr Benz, Herr Wörner, bleiben wir zunächst mal in der Gegenwart. Was bestimmt den Alltag eines Ex-OB, was den des Generaldirektors der ESA in Paris?

Benz: Der Alltag? Der ganz normale Alltag? Ja, da muss ich ja lange überlegen (lacht).

Wörner: Das ist doch schon ne gute Antwort (lacht)!

Benz: Ja, was mach ich denn eigentlich?

Wörner: Bücher lesen.

Benz: Ja, Bücher lesen. Und dann Gartenarbeit. Und die Familie fordert auch ihren Tribut. Bücher und Schreiben, Gartenarbeit, Familie, das ist der Dreiklang.

Wörner: Der Generaldirektor versucht klarzumachen, dass Raumfahrt etwas ist, was wir mittlerweile als Infrastruktur benutzen, was aber gleichzeitig auch den Menschen so etwas wie Träume zeigen kann. Mein Alltag wird bestimmt durch extrem viel Reisetätigkeit, 22 Mitgliedsländer in Europa fordern ihren Tribut, die wollen immer wieder, dass der Generaldirektor vorbeikommt. Und dann gibt es natürlich die Partnerschaften mit den anderen Ländern wie USA, Russland, Japan, selbst China.

Blenden wir 20 Jahre zurück, 1997. Sie, Herr Benz, waren OB im vierten Jahr, und Sie, Herr Wörner, TH-Präsident im zweiten Jahr?

Benz, Wörner: Stimmt, ja.

Wie kam es denn dann zu der Idee mit der „Wissenschaftsstadt"?

Wörner: Erst mal muss man sehen, dass wir beide schon vor dieser Zeit befreundet waren. Über die Kinder haben wir uns kennengelernt und schon vorher Dinge gemeinsam gemacht. Das war nicht nur die Beziehung zwischen einem Oberbürgermeister und einem TU- oder damals TH-Präsidenten. Und soweit ich mich erinnere, habe ich einen Brief geschrieben an den Oberbürgermeister. Ich habe geschrieben, die Stadt müsse sich identifizieren, es gäbe verschiedene Möglichkeiten, man könnte sich „Hochschulstadt" nennen, wir könnten sagen „Universitätsstadt", was sich dann aber nur auf eine Einrichtung beziehen würde, oder eben „Wissenschaftsstadt".

Benz: Ja, und ich habe, als Jan damals TH-Präsident geworden ist, gesagt, das Verhältnis zwischen der Stadt und der TH muss besser werden, das waren in der Vergangenheit verschleuderte Ressourcen. Und aus diesem Grund hatten wir dann zusammen auch die Idee entwickelt, einen Stadtentwicklungsbeirat zu gründen.

Wörner: Richtig.

Benz: Dieser Stadtentwicklungsbeirat sollte die Aufgabe haben Leitlinien zu entwickeln, wie sich die Stadt in der Zukunft präsentieren soll. Und in diesem Stadtentwicklungsbeirat waren alle in Darmstadt wichtigen Akteure vertreten. Dort ist die Idee entstanden, ein Kongress- und Wissenschaftszentrum zu bauen als Identifikationsort für Wissenschaft, und aus dieser Diskussion heraus ist dann auch die Idee gereift, eine Marke für die Stadt zu kreieren.

Wörner: Und du hast dann zwischendurch noch einen Brief geschrieben nach Wiesbaden an den Innenminister, dass du das gerne machen möchtest, und sie sollten doch mal prüfen, welcher Name angemessen wäre.

Benz: Genau.

Wörner: Der Innenminister hat einen Gutachter eingeschaltet, der das bearbeiten sollte, und der Gutachter hat einen weiteren Gutachter eingeschaltet, also eine sehr weitläufige Geschichte. Jedenfalls, am Ende der Geschichte hat der Oberbürgermeister mir wiederum brieflich mitgeteilt, man habe sich entschieden für den Begriff „Wissenschaftsstadt", alles andere wäre zu kurz gegriffen.

Benz: Ja, und „Wissenschaftsstadt" ist damals schon ein Alleinstellungsmerkmal gewesen und so kam diese Marke zustande, auf die sich heute die Stadt gerne beruft.

Wörner: Was uns freut.

Benz: Was wunderbar ist.

Und der Zeitraum lag zwischen Ihrem ersten Brief und ...

Wörner: Nein, wir hatten vorher ja auch schon ein bisschen im Privaten diskutiert, dass wir es doch schaffen müssten, auch auf der institutionellen Ebene stärker zusammenzuarbeiten, und da war dieser Stadtentwicklungsbeirat eine gute Möglichkeit. Wir haben uns relativ häufig getroffen, wir waren die einzigen, die immer dabei waren, die anderen haben immer mal gewechselt, aber wir beide haben es durchgehalten.

Benz: Ja, ja, ja (lacht).

Wörner: Und als Peter entschieden hatte, „Wissenschaftsstadt" ist der richtige Begriff, dann haben wir die Wissenschaft auch konkret aufgefordert mitzumachen. Wir haben gesammelt und kamen auf 30 wissenschaftliche Einrichtungen, die wir dann eingeladen und ihnen gesagt haben, wir müssen das auch in die Welt bringen und wollen ein Heft rausgeben. Dann hieß es: Jaaah, aber kostet das Geld … also, die Stadt und die TU haben das im Wesentlichen bezahlt, und die anderen sind mit kleineren Beiträgen eher so mitgelaufen. Als das Heft draußen war, dann wolten plötzlich alle dabei sein. Dann wollte sogar die Industrie mit dabei sein, das Klinikum, Röhm damals noch, Wella, also plötzlich haben auch die Firmen ihre „Wissenschaft" als Teil der Wissenschaftsstadt gesehen. Was für uns beide wichtig war, weil wir „Wissenschaft" nicht eng verstanden haben. Es gab ja auch die Frage: Wo bleibt die Kultur, wenn wir jetzt von Wissenschaft reden. Aber dann waren das Landesmuseum dabei, das Institut Mathildenhöhe, das Institut Wohnen und Umwelt. Wir haben eben versucht, es so breit wie möglich aufzustellen.

Der Zeitpunkt, an dem Sie den Eindruck hatten, jetzt sind alle auf ihre Seite gestiegen, weil das Ganze erfolg-

interview.vitae

Peter Benz, *10.9.1942 in Darmstadt, legte 1963 das Abitur an der Georg-Büchner-Schule ab. Nach Studium der Germanistik, Politologie, Philosophie und Soziologie in Frankfurt war er ab 1970 als Studienrat tätig, zunächst an der Justus-Liebig-Schule, dann an der Bertolt-Brecht-Schule. 1974 wurde er als Abgeordneter in den Hessischen Landtag gewählt, 1976 zum Stadtrat und Dezernent für Schule, Jugend und Sport. 1983 erfolgte die Wahl zum Bürgermeister. Dieses Amt bekleidete er bis zu seiner Wahl als Oberbürgermeister 1993. Peter Benz war der erste direkt gewählte OB einer hessischen Großstadt. 1999 erfolgte seine Wiederwahl für weitere sechs Jahre. Heute ist Peter Benz Vorsitzender des Darmstädter Förderkreises Kultur e.V., Buch des Monats e.V. und im Verein der Freunde des Staatstheaters e.V.. Benz ist verheiratet, hat vier erwachsene Kinder und sieben Enkelkinder.

Johann-Dietrich „Jan" Wörner,* 18.7.1954 in Kassel, studierte Bauingenieurwesen an der Technischen Universität Berlin und der Technischen Hochschule Darmstadt. Im Rahmen eines Forschungsaufenthalts zum Thema Erdbebensicherheit ging er 1982 für ein Jahr nach Japan. 1990 wurde er an die Technische Hochschule Darmstadt berufen und war dort bis 1995 Professor (C3) für Massivbau und Leiter der Prüf- und Versuchsanstalt. Von 1992 bis 1994 war Wörner Dekan des Fachbereichs Bauingenieurwesen, 1995 folgte eine Professur (C4) für Statik an der TH Darmstadt.

Am 28. Juni 1995 wurde er vom Konvent der damaligen TH Darmstadt zum Präsidenten gewählt; vom 24. Juli 1995 bis zum 28. Februar 2007 leitete Wörner die Universität. Er erreichte für die TU Darmstadt eine bislang einzigartige Unabhängigkeit vom Land Hessen. 2005 war die südhessische Universität die erste autonome Universität der Bundesrepublik Deutschland mit weitgehenden Freiheitsrechten der Selbstverwaltung.

Wörner war vom 1. März 2007 bis 30. Juni 2015 Vorstandsvorsitzender des Deutschen Zentrums für Luft- und Raumfahrt (DLR), seit dem 1. Juli 2015 hat er das Amt des Generaldirektors der ESA für vier Jahre übernommen.

Jan Wörner ist verheiratet, hat drei erwachsene Kinder und lebt in Darmstadt. 2017 erhielt er die Auszeichnung „Bekennender Heiner".

reich zu werden scheint, war der schon vor der offiziellen Benennung oder ...

Wörner: Nee, deutlich danach.

Benz: Das war alles danach.

Wörner: Als das Ortsschild montiert war, waren wir noch in einer Phase, wo man sagen konnte, das kann auch noch scheitern.

Benz: Wo der Spott auch vorhanden war …

Wörner: … wo es hieß, die Stadt ist viel zu klein …

Benz: … und die Partei ist ja dann auch immer dabei …

Wörner: … wie kann sich diese Stadt „Wissenschaftsstadt“ nennen?

Benz: Dazu hatte mir damals Hans Joachim Langmann, man höre und staune, also der frühere Chef von Merck, gesagt: „Das ist völlig richtig, was Sie da machen, Herr Oberbürgermeister, unser Wissenschaftsetat am Standort Darmstadt ist größer als der gesamte Haushalt der Stadt Darmstadt.“ Das war für mich ein schlagendes Argument (lacht).

Die Mitstreiter, bevor es zum Erfolgsmodell wurde ...

Wörner: … waren ein ganz kleiner Kreis. Das waren der Peter, also der OB, der TU-Präsident, Encarnação *(Direktor des Fraunhofer-Instituts für Graphische Datenverarbeitung (IGD) in Darmstadt, Anmerkung der Redaktion)* hat das auch ziemlich mitbetrieben, also, es war ein ganz kleiner Kreis.

Benz: Na ja, als dann das Schild enthüllt wurde, nachdem der hessische Innenminister uns die Urkunde ausgestellt hatte, erschien darüber eine Mitteilung im Darmstädter Echo auf Seite 43 unten links (lacht).

Gut, die lokale Tagespresse hat ja nicht immer ein Gespür dafür, was erfolgreich werden könnte.

Benz: Noch eine Bemerkung zum Thema Wissenschaft versus Kultur, das wurde ja auch versucht zu spielen. Es war immer unsere Haltung, dass in Darmstadt Wissenschaft und Kultur eine Symbiose eingegangen sind. Jan hat dann vom Darmstädter Komponisten Arnold Mendelssohn das Darmstadt-Lied ausgegraben, und da gibt es eine Zeile: „Stadt der Wissenschaft und Kunst“ (lacht).

Wörner: Stimmt, ja …

Benz: … aus dem Jahr 1924, 1925 etwa. Mendelssohn war ja der erste Büchnerpreisträger, aber, dass es ein Darmstadt-Lied von ihm gibt, das hab ich gar nicht gewusst, doch das hast du damals ausgegraben.

Wörner: Ich weiß auch nicht mehr, wie ich das damals gefunden habe, aber irgendwie.

In dem Fall war es ja vielleicht so, dass nicht Sie das Darmstadt-Lied, sondern das Darmstadt-Lied Sie gefunden hat. Herr Benz, Sie zitieren ja gerne das Bonmot: „Herr OB, wenn ich gewusst hätte, wie es wird, wär‘ ich schon immer dafür gewesen.“ Trifft das auch auf die Marke „Wissenschaftsstadt“ zu?

Benz: Das trifft auf die Marke „Wissenschaftsstadt“ genauso zu wie für das Kongresszentrum.

Wörner: Wobei, beim Kongresszentrum haben die Leute ja hinterher angefangen mit der „Schepp Schachtel“. Das ist nach meiner Ansicht wirklich eine Verkennung der Situation, wenn man sich mal zurückerinnert, was da vorher war.

Benz: Es gab ja auch über etliche Jahre eine große Diskussion in unserem Stadtentwicklungsbeirat über den Standort des Wissenschafts- und Kongresszentrums, beispielsweise in der Weststadt. Wir waren aber der Auffassung, es muss in die Mitte der Stadt.

Wörner: Um auch die Stadt zu beleben. Der Wettbewerb um das Wissenschafts- und Kongresszentrum war ja ein sehr spannender. Die Zeichnung des späteren Siegerentwurfes war für Laien schlecht lesbar. Die Fachpreisrichter haben sie uns dann noch mal erklärt, der Entwurf wurde von der Jury als preiswürdig erkannt und dann entsprechend ausgewählt. Und ich bin heute noch davon überzeugt, dass es die richtige Entscheidung war.

Benz: Ich kann mich noch erinnern, wie einer der renommierten Juroren vor der Zeichnung gestanden hat und in Lyrismen ausgebrochen ist (lacht).

Wörner: Plötzlich wuchs das Bauwerk aus der Zeichnung heraus.

Benz: Und im zweiten Anlauf hat die Jury den Chalabi-Entwurf nach ganz vorn gesetzt.

Wörner: Und sie hatte recht.

Benz: Ja, denn wir wollten einen Solitär setzen. So, wie wir mit der „Wissenschaftsstadt“ eine Marke gesetzt haben, so wollten wir das auch mit dem Wissenschafts- und Kongresszentrum. Und eine genauso bewusste Entscheidung war, dass wir es „Darmstadtium“ genannt haben.

Wörner: Auch das wurde heftig kritisiert, manche konnten es ja gar nicht richtig aussprechen, „Darm-stadium“ oder so ähnlich.

Wir hatten dazu ja einen Wettbewerb gemacht, die Vorschläge bewertet, und „Darmstadtium“ hatte eine solche Überzeugungskraft, dass nichts anderes in Frage kam. Es ist das Element, das in Darmstadt gefunden wurde. Wir haben dann immer gesagt, wir können auf dem Periodensystem der Elemente eine Reise machen: Wir fahren los in Europium, kommen über Germanium nach Hassium und von Hassium nach Darmstadtium. Und das ist einfach auch ein guter Marketing-Gag.

Benz: Genau.

Wörner: Mit der Aussprache ist es im Grunde auch ganz einfach. Ich habe den Leuten immer erklärt: Sagt einfach Darmstadt und hängt dann –ium dran.

Benz: Der Name gehört eben auch mit zur Markenbildung.

Darmstadt ist ja jetzt auch „Digitale Stadt“, ist das aus Ihrer Sicht eine konsequente Weiterentwicklung der Marke?

Benz: Ja, das ist eine konsequente Weiterentwicklung. Wir hatten ja in den 90er-Jahren den Hype mit dem Internet und der ganzen digitalen Entwicklung. Und wir haben damals mit der Weststadtentwicklung einen Schwerpunkt gelegt auf Technologie und Innovation.

Wörner: Das ist ja auch ein fast vergessenes Thema.

Benz: Das war auch wieder eine Sache zwischen Stadt und damals TH, also Jan und mir, insbesondere das TIZ *(Technologie- und Innovationszentrum, Anmerkung der Redaktion)*.

Wörner: Heute sagt ja jeder, westlich vom Bahnhof, das ist alles prima, aber damals war das Wüste. Da stand das Bosch-Gebäude, ein verrottetes altes Gebäude - mehr gabs da nicht.

Benz: Dieses TIZ, das ist der Grundstein, auf dem heute die Digitale Stadt weiter entwickelt wird.

Wörner: Das müsste doch auch fast 20 Jahre her sein, oder?

Benz: Ja, 1998. Und das ging damals Schlag auf Schlag. Auch die Tatsache, dass T-Online von Weiterstadt rübergezogen ist auf den Kavalleriesand, war eine ganz konsequente Entwicklung. Die Weiterstädter waren nicht umsonst auf mich sauer, dass ich ihnen T-Online abgeworben habe.

Sie haben beide in Ihrer gemeinsamen Zeit doch eine ganze Menge für Darmstadt bewirkt. Also, so ein Denkmal, wie z.B. Goethe und Schiller in Weimar, wäre das was für Sie, oder was wäre eine angemessene Würdigung?

Wörner: Also (lacht), wenn überhaupt, würden wir es nur gemeinsam machen, aber wir sind beide keine Personen, die Denkmäler für eine würdige Auszeichnung halten.

Benz: Also, ich könnte mir vorstellen (lacht), dass wir beide auf dem Marktplatz verhüllt erscheinen, und dann ziehen wir beide …

Wörner: … blank …

Benz: … an den Ecken und enthüllen uns … (lacht)

Wörner: … uns selber. Nein, im Ernst, es ist schön, wenn man für sich selber sagen kann, du durftest zu einer Entwicklung beitragen, und ich glaube, das können wir beide. Peter natürlich viel mehr, was die Stadt anbelangt, und ein kleines bisschen durfte ich als Freund helfen, das ist schon ein sehr positives Gefühl. Die Stadt gibt einem ja als Bürger ganz viel, mir als TU-Präsident hat die Stadt auch ganz viel gegeben. Und dass man ein bisschen das Gefühl hat, man hat auch etwas für die Stadt getan, das finde ich einfach gut.

Benz: Wenn man etwas erreichen will, muss auch die Chemie stimmen, und die hat bei uns einfach gestimmt. Und man muss auch einfach mal etwas wagen.

Und wenn eine Idee, die man gemeinsam entwickelt hat, nach 20 Jahren noch trägt, und alle sagen, ohne die Marke „Wissenschaftsstadt“ wären wir längst nicht da, wo wir heute sind, ist das viel mehr wert als ein Denkmal. Vielen Dank für das Gespräch.

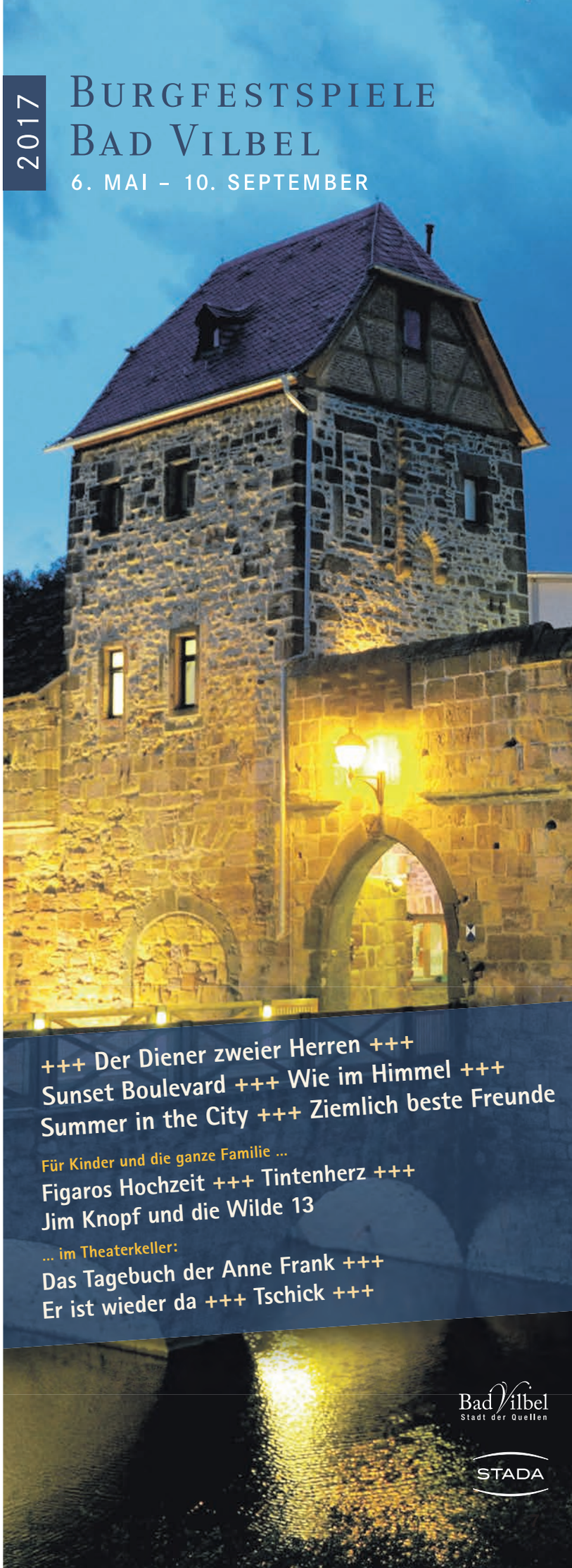

20 Jahre Wissenschaftsstadt Darmstadt

Im August 1997 wurde der Stadt Darmstadt der Titel „Wissenschaftsstadt“ verliehen. Zur Wissenschaftsstadt musste Darmstadt nicht erst „gemacht“ werden, sie hat es sich über eine lange historische Entwicklung selbst erarbeitet. Die Genese dieser Entwicklung beschreiben unsere Gastautoren **Michael Kolmer** und **Günther Bachmann.**

TEXT: MICHAEL KOLMER & GÜNTHER BACHMANN | FOTO: LA MINA | GRAFIKEN: AMT FÜR WIRTSCHAFT UND STADTENTWICKLUNG, DARMSTADT

Seit dem 13. August 1997 trägt Darmstadt den bundesweit bekannten Ehrentitel „Wissenschaftsstadt“. Als die Hessische Landesregierung der Stadt Darmstadt den Ehrentitel der Wissenschaftsstadt verlieh, belegte dies einerseits den Anspruch der Stadt auf ein modernes Profil und bestätigte andererseits ihre Tradition bezüglich Bildung und Wissenschaft sowie die herausragenden nationalen wie internationalen Perspektiven. Dies jedoch war in den Anfängen der Wissenschaftsstadt weder gesellschaftlich allgemein akzeptiert noch der Stadtgesellschaft in der ganzen Dimension bewusst. Inzwischen schmücken sich viele Städte – meist selbsternannt – mit dem Titel Wissenschaftsstadt.

Die Genese der Wissenschaftsstadt Darmstadt ist allerdings eine ganz andere. Zur Wissenschaftsstadt musste Darmstadt nicht erst gemacht werden, sie hat es sich über eine lange historische Entwicklung selbst erarbeitet. Wissenschaft, Forschung und Kunst sind seit langem eng mit der Stadt Darmstadt verbunden. Große Denker, Erfinder und Forscher haben den Ruf der heutigen Wissenschaftsstadt begründet und so die Basis für das moderne Darmstadt geschaffen. Heute hat jeder vierte Darmstädter Beschäftigte mindestens einen Hochschulabschluss: ein in Deutschland besonderer Spitzenwert, der nur von wenigen anderen Städten erreicht wird.

Auf vielen Feldern hat sich Darmstadt seit der Verleihung des Titels Wissenschaftsstadt stark verändert. So hat sich die demografische Ausgangslage drastisch ins Gegenteil verkehrt, aus einer schrumpfenden Stadt der neunziger Jahre ist eine „Schwarmstadt“ geworden. Auch der Arbeitsmarkt, die Zahl modernster Unternehmen und die Wirtschaftsbereiche sind heute andere als vor 20 Jahren. Seien es die deutlich höheren Studierendenzahlen, die gewachsene Zahl der europa- bzw. weltweit anerkannten Forschungseinrichtungen in der Stadt oder die Erfolge der ESA bezüglich der Kometensonde Rosetta: die Wahrnehmung der Darmstädterinnen und Darmstädter sowie die Reputation der Stadt hat sich in den letzten 20 Jahren deutlich verändert.

Die demografische Entwicklung Darmstadts

Bei verschiedenen Rankings der letzten Jahre hat Darmstadt hervorragend abgeschnitten, zumeist bei Indikatoren wie der demografischen Entwicklungsperspektive, der Zahl der Unternehmen mit modernen Dienstleistungsangeboten oder bei der Zukunftsfähigkeit der Wirtschaft.

Nach einem Bevölkerungszuwachs der Nachkriegsentwicklung wurde 1971/72 mit knapp über 142.000 Einwohnern ein Höhepunkt erzielt. Jedoch begann anschließend eine lang währende Phase der Suburbanisierung mit Bevölkerungsverlusten insbesondere ins unmittelbare Umland, die nur Anfang der 1990er-Jahre eine Unterbrechung durch Sondereffekte der Wende hatte. Die eigentliche Trendwende in der Bevölkerungsentwicklung vollzieht sich ab 1998, also früher als im Bundesdurchschnitt. Seither steigt die Bevölkerungszahl in Darmstadt kontinuierlich an, bis 2016 mit rund 160.000 Personen ein historischer Höchststand erreicht wird.

Einwohnerentwicklung Darmstadts von 1991 bis 2017

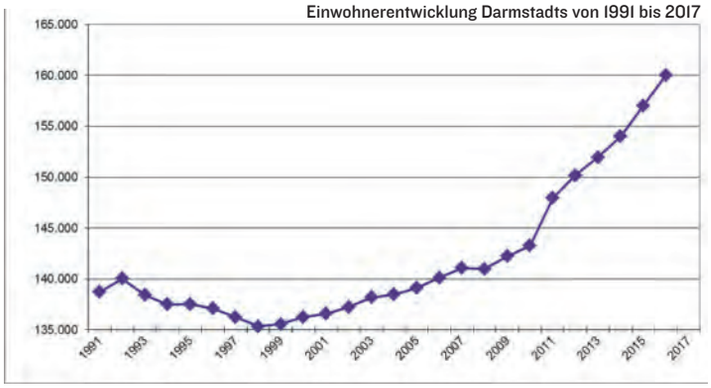

Entwicklung Studierendenzahlen 1999 bis 2016

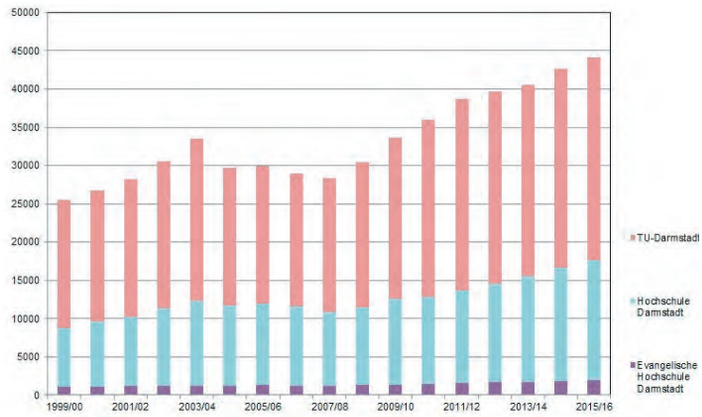

Gestützt auf die Analyse intraregionaler Wanderungsbewegungen kann man seitdem feststellen: die Suburbanisierung als über drei Jahrzehnte prägender Faktor der Stadtentwicklung ist zum Erliegen gekommen. Darmstadt befindet sich abgesichert in einer Reurbanisierungsphase mit starkem Wachstum der jungen Bevölkerung in der Stadt.

Denn die kleinere bis mittelgroße Großstadt mit einem wissens- und technologieorientierten Profil ist in Deutschland mittlerweile ein wichtiger Träger des Trends zurück in die Stadt. Städte wie Freiburg, Karlsruhe, Heidelberg, Augsburg, Konstanz, Ulm oder Regensburg finden wir in dieser Städtegruppe und die Wissenschaftsstadt Darmstadt, die durchaus als Prototyp der „Schwarmstadt"-Entwicklung zu bezeichnen ist. Es liegt hier nahe, das Argument der Anziehungskraft der so genannten Kreativen Klasse nach Richard Florida einzuführen. Die drei Ts – Talente, Technologie und Toleranz – sind wissenschaftlich bisher praktisch unwidersprochen untrennbar mit dem Trend zurück in die Stadt verbunden.

Zusammenfassend bedeutet dies, dass die positive demografische Entwicklung Darmstadts der beiden letzten Jahrzehnte ihre Grundlage in einer Kombination von Faktoren hatte: unter anderem in der Veränderung der Wirtschaftsstruktur, des spezifischen Arbeitsplatzangebotes, der Veränderung der Hochschullandschaft und weiterer Indikatoren.

Studierende und Universitäten in Darmstadt

Darmstadt erhielt 1877 seine erste Universität, als Großherzog Ludwig IV., dessen Reiterdenkmal auf dem Friedensplatz steht, der polytechnischen Schule den Titel „Großherzoglich Technische Hochschule zu Darmstadt" verlieh. Damit war die Vorläuferinstitution der Technischen Hochschule bzw. der heutigen Technischen Universität gegründet. Sie hat immer wieder Spitzenleistungen in Forschung und Lehre hervorgebracht und neue Entwicklungen angestoßen. So hat sie 1882 „den Elektroingenieur erfunden" – mit der Gründung des weltweit ersten Lehrstuhls für Elektrotechnik.

Die enge Verzahnung von wissenschaftlichen Spitzenleistungen, Forscherdrang und Erfindungsreichtum in Kombination mit Darmstadts Wirtschaft ermöglichte einen sich exponentiell steigernden Nutzen für beide Seiten wie das Beispiel der Mechatronik gezeigt hat. Die Unternehmen in der Stadt und der Region profitieren von hoch qualifiziertem wissenschaftlichem Nachwuchs, und die drei Darmstädter Universitäten können ihren Studierenden durch enge Kooperationen, Drittmittelforschung und Personaltransfer optimale Karriere-Wege ermöglichen.

Auffällig ist der starke Zuwachs in der Zahl der Studierenden seit Begründung der Wissenschaftsstadt. Auch die Schwerpunktverlagerung der Studienfächer, z. B. bei der TU Darmstadt, hat zur hohen Attraktivität Darmstadts als Studienort beigetragen. Insgesamt sind heute rund 45.000 Studierende an den drei Universitäten bzw. Hochschulen der Stadt eingetragen.

Wissen und Bildung sind Voraussetzung für Zukunftsfähigkeit, Kompetenz und Schlüsselqualifikationen: Darmstadt hat deshalb ein dicht geknüpftes Wissensnetzwerk aufgebaut, das Studierende und junge Arbeitnehmerinnen und Arbeitnehmer, die in die „Schwarmstadt" strömen, auf die Herausforderungen der sich drastisch verändernden Arbeitswelt vorbereitet. Neben der Technischen Universität, der h_da und der Evangelischen Hochschule Darmstadt gibt es vielfältige weitere Bildungseinrichtungen sowie Bibliotheken, Museen und Archive, die den „Bildungscluster" erweitern.

Fazit

„Wissenschaftsstadt" – diese Marke hat Darmstadt zu einer prosperierenden Stadt mit besten Zukunftsaussichten gemacht.

info.autoren

Michael Kolmer (Foto links) leitet seit 2005 das Amt für Wirtschaft und Stadtentwicklung der Wissenschaftsstadt Darmstadt.

Günther Bachmann ist Leiter der Abteilung Statistik und Stadtforschung im Amt für Wirtschaft und Stadtentwicklung der Wissenschaftsstadt Darmstadt.

EUMETSAT Hauptquartier am Kavalleriesand in Darmstadt.

EUMETSAT

Satellitenmeteorologie made in Darmstadt

TEXT & FOTOS: EUMETSAT, DARMSTADT

Seit über 30 Jahren leistet EUMETSAT Wetter- und Klimaüberwachung aus dem Weltraum – und seit über 30 Jahren kommen die Daten aus Darmstadt. Von der Wissenschaftsstadt aus fließen Informationen, die in unserer modernen Gesellschaft nicht mehr wegzudenken sind. Letztendlich hat die Organisation Nutzer in der ganzen Welt.

Die Daten finden Anwendungen in der Wettervorhersage, für die Beobachtung der Meere wie auch der Überwachung des Klimas. Durch EUMETSATs moderne Datenvertriebssysteme können auch private Anwender problemlos auf die Satellitendaten zugreifen.

EUMETSAT – Die Satelliten

EUMETSAT betreibt derzeit fünf Wettersatelliten: Meteosat-8, -9 und-10 im geostationären Orbit, 36.000 km über der Erde; Metop-A und Metop-B im polaren Orbit 825 km über der Erde. Weiterhin verteilt EUMETSAT die Daten der Jason Satelliten zur Überwachung der Ozeane und steuert die Copernicus Sentinels der EU in Kooperation mit der ESA. Copernicus ist das Erdbeobachtungsprogramm der Europäischen Union.

Alle diese Satelliten werden von der Darmstädter Zentrale aus gesteuert.

Für die Zukunft sind weitere Satellitenprogramme geplant. Dazu gehört die neue Generation von Meteosat-Satelliten – Meteosat Third Generation (ab 2018), sowie die nächste Generation der Metops, Metop-SG (ab 2020). Mit Jason-CS/Sentinel-6 und Sentinel-3 wird ebenfalls die Meeresüberwachung fortgesetzt.

EUMETSAT - Die Organisation

EUMETSAT ist eine internationale Organisation mit 30 europäischen Mitgliedsstaaten und einem Kooperationsstaat.

Die Organisation beschäftigt gegenwärtig ca. 380 Mitarbeiter, alle am Standort Darmstadt. Von den festen Mitarbeitern sind ca. 22% Deutsche. Die Amtsprachen sind Englisch und Französisch. Die Organisation expandiert kräftig und bietet engagierten Mitarbeitern in Technik, Wissenschaft und Verwaltung Möglichkeiten, sich in einer einzigartigen Hi-Tech Organisation einzubringen.

Führungen bei EUMETSAT sind über Darmstadt Marketing buchbar.

Eumetsat Allee I, 64295 Darmstadt
Telefon: 06151 / 807-0
Fax: 06151 / 807-55517
E-Mail: ops@eumetsat.int
www.eumetsat.int

EUMETSAT

www.eumetsat.int

Wissenschaft in einer Shampooflasche

Wenn japanische Spitzenqualität aus Darmstadt kommt

TEXT & FOTO: KAO GERMANY GMBH

Nur wenige Menschen haben bislang von der Kao Corporation gehört. Dabei handelt es sich mit über 33.000 Mitarbeitern weltweit und einem Firmenumsatz von mehr als 11 Milliarden Dollar um einen echten Global Player. Und der hat nicht nur seinen deutschen Firmensitz, sondern auch ein globales Haarpflege-Forschungszentrum in Darmstadt. Auch dort ansässig sind die europäische Firmenzentrale, die Europa-Produktion für Haarpflegeprodukte sowie die Zentrale des globalen Salongeschäfts von Kao.

Doch warum wählt ein japanischer Großkonzern mit Sitz in Tokio ausgerechnet Darmstadt als seinen Firmensitz in Deutschland aus? Das hat sicher vor allem historische Gründe, denn schließlich gehört zum Markenportfolio die salonexklusive Marke Goldwell und dieses Unternehmen wurde 1948 von Hans Erich Dotter in Darmstadt gründet. Seit 1989 gehören Marke und Produktionsstätte zum Kao Konzern und bilden das Herzstück des Firmensitzes bis heute. Zum Markenportfolio gehören zudem Haarpflegemarken wie John Frieda und Guhl oder die Premium-Körperpflegemarke Molton Brown sowie seit kurzem auch die junge Gesichtsreinigungsmarke Bioré.

Globale Forschung in internationalen Teams

Rund 800 Mitarbeiter sind heute für den Konzern am Standort in Eberstadt tätig. Mehr als 140 hiervon im EURL, dem European Research Laboratory. Aus mehr als zehn Nationen und den unterschiedlichsten Disziplinen – von Chemikern bis zu Biologen, vom Verpackungsdesigner bis hin zum Friseur – entwickelt das Team rund um Forschungsleiter Dr. Dominic Pratt mehr als 300 Produkte im Jahr. „Wir profitieren sehr vom Standort Darmstadt“, sagt der gebürtige Brite. „Die stark wissenschaftliche Prägung der gesamten Stadt mit anderen großen Firmen und Forschungsschwerpunkten zieht junge Talente aus der Forschung an. Und da für uns die Menschen mit ihrem Wissen, aber vor allem auch mit ihrer Neugier und Leidenschaft den Erfolg unserer Forschung ausmachen, ist das natürlich ungeheuer wichtig.“

Yoki-Monozukuri – oder die Leidenschaft für hochwertige Produkte

Dass sich die Leidenschaft auch auf das Betriebsklima auswirkt, zeigt die lange Betriebszugehörigkeit im Forschungsteam. „Wir vereinen gemeinsam mehr als 1800 Jahre Kao Berufserfahrung in unserem Team“, sagt Dominic Pratt nicht ohne Stolz. Hierzu trägt auch die besondere Firmenkultur des japanischen Konzerns bei. Im sogenannten Kao Way hat bereits Firmengründer Tamiro Nagase vor mehr als 130 Jahren niedergeschrieben, was für ihn das Unternehmen ausmacht: neben Respekt, Teamwork und Integrität, steht Yoki-Monozukuri im Zentrum des Handelns. Hinter dem japanischen Begriff verbirgt sich der Anspruch, stets die besten und qualitativ hochwertigsten Produkte herzustellen und damit auf die Wünsche der Menschen einzugehen.

Freiräume für neue Ideen

Möglich wird dies nicht nur dadurch, dass die Kao Forscher aus Darmstadt auf das internationale Forschungsnetzwerk von Kao zurückgreifen können, zu dem mehr als 2.800 Forscher an fünfzehn Standorten rund um den Globus gehören. Ein weiteres Geheimnis ist auch die besondere Arbeitsweise am Standort Darmstadt. Die Hierarchien sind flach. Moderne Open Space-Konzepte im Forschungsgebäude fördern den Austausch der Experten untereinander. Diskussionen und konstruktive Kritik sind gewünscht, denn nur so entstehen neue Ideen.

Kurze Wege zur Produktion genauso wie zu den Kollegen aus Marketing und Vertrieb ermöglichen es, in multifunktionalen Teams gemeinsam Konzepte zu entwickeln, die später auch beim Kunden gut ankommen. Getestet werden alle Produkte direkt im hauseigenen Testsalon, in dem fast 20 Friseure rund 12.000 Tests im Jahr durchführen. „Wir sitzen hier nicht im Elfenbeinturm, sondern sind mitten drin. Das sichert nicht nur, dass wir immer die besten Technologien in unsere Shampooflaschen füllen, sondern vor allem, dass Friseure und Verbraucher die Leidenschaft spüren, mit der wir forschen“, meint Dominic Pratt.

Kao Germany GmbH
Pfungstädter Str. 98-100, 64297 Darmstadt
Telefon: 06151 / 502
www.kaocareers.com

Studio für
Digitaltechnik Knaup
MANUFAKTUR FÜR DIGITALES

DRUCKEN

VEREDELN

PRÄSENTIEREN

DIGITALE GROSSDRUCKE AUF PAPIER UND STOFF

OUTDOOR DRUCKE FINE ART PRINTS TSHIRT-DRUCK

TAPETEN WANDTATTOOS MOBILE MESSESYSTEME

WIR
FEIERN
GEBURTSTAG...

JAHRE SFD

OPEN HOUSE AM 31. AUG 2017 VON 11BIS 20 UHR
ANMELDUNG ERFORDERLICH!

✆ 06151 88 33 50 | INFO@KNAUP-DIGITALTECHNIK.DE |
BENZWEG 12 | 64293 DARMSTADT

frizzmag.kolumne

Foto: Frank Behrens

Ich brauch Kaffee

Eine Tasse zum Frühstück, eine auf dem Weg zur Arbeit, dort angekommen die nächste und nach dem Mittagessen auch noch eine: Kaffee ist im Tagesablauf vieler Menschen etabliert. Dabei steht das „Lebenselixier" vielfach in der Kritik und soll gesundheitsschädlich sein. Es gibt neue Studien, die anderes nahelegen.

Ein Morgen ohne Kaffee: für mich undenkbar! Vermutlich bin ich süchtig nach dem leicht-bitteren Heißgetränk. Tatsächlich bin ich mit meiner Kaffeevorliebe nicht allein. Pro Kopf trinkt jeder Deutsche etwa zwei Tassen Kaffee (á 0,2l) pro Tag. Laut einer britischen Studie liegt der Konsum in meiner Branche beim Doppelten: Ein Journalist trinkt im Schnitt 4 Tassen Kaffee pro Tag, dicht gefolgt von Lehrern und Polizisten.

Während beim Wasser etwa eine klare Konsumempfehlung vorliegt, gibt es beim Kaffee eine Konsumgrenze. Die Europäische Behörde für Lebensmittelsicherheit hat diese auf 400mg Koffein pro Tag für einen Erwachsenen festgelegt, das sind etwa vier Tassen Kaffee.

Es gibt zahlreiche Studien, die die negativen Effekte des Koffeinkonsums untersucht haben. Zu viel Koffein im Körper soll zu Kopfschmerzen, Magen-Darm-Beschwerden oder Schlafstörungen führen. Zwei neue Studien verheißen aber Gutes für Kaffeeliebhaber. Das Imperial College London und die International Agency for Research on Cancer haben 520.000 Menschen aus 10 europäischen Ländern über mehrere Jahre untersucht und kommen zu folgendem Fazit: Hoher Kaffeekonsum wird mit einem geringeren Sterberisiko assoziiert, dies gilt für jede Art des Todes, besonders sei das Sterberisiko aber bei Kreislauf- und Verdauungserkrankungen gesunken. Eine zweite Studie der University of Southern California untersuchte den Zusammenhang zwischen Kaffeekonsum und dem Risiko an Krebs zu erkranken. Eine Tasse Kaffee pro Tag senkt das letale Krebsrisiko demnach um 12 Prozent, während zwei-bis drei Tassen das Risiko um 18 Prozent senken sollen.

Ob der Kaffee allerdings tatsächlich das Sterberisiko reduziert, ob es also einen kausalen Zusammenhang gibt, ist unklar. Auch die Autoren können sich ihre Befunde nicht erklären. Letztlich ist es wie mit so vielen Dingen im Leben: Mer waases net, mer mungelts nur. Hoch die (Kaffee-)Tassen.

CHRISTIANE SCHULMAYER

Alles wird gut

Darmstadt-Glosse #108

Die naheliegendste Umsetzung der Ehe für alle ist die GroKo, sag ich. Aha, sagt mein Vater, Töchterchen hat schon die Bundestagswahl im Visier. Naja, sag ich, ist schon großartig, wie cool Mama Merkel ein Wahlkampfprofilierungsthema der SPD kurz vorm Sommerloch abgeräumt hat. Wär ja auch abenteuerlich, sagt meine Mutter, wenn die alte Tante SPD sich federführend als vielbunt gerieren würde. Du meinst, sagt mein Vater, das steht eher euch Grünen zu. Jedenfalls, sagt meine Mutter, bleibt der SPD jetzt mehr Zeit für Gerechtigkeit.

Und die Grünen bereiten sich auf einen Akt mit den Schwarzen vor, sagt mein Vater. Werd nicht rassistisch, sag ich, Mutti machts mit Martin. Und mutiert zum Zwitter, sagt mein Vater, GroKo-Doppelspitze. Bundeskanzler*in Angin Schurkel, sag ich, oder Margela Melz, und alles wird gut. Hört auf mit dem Quatsch, sagt meine Mutter, nix wird gut, noch mal vier Jahre GroKo ist Albtraum. Und die Bundestagswahl ist eh erst im September.

Was heißt hier erst, sag ich, ist schon voll Wahlkampf. Ist aber noch nicht viel los, sagt mein Vater. Doch, sag ich, Familienfest mit Astrid Mannes, Christel Sprößler wandert mit Brigitte Zypries, Daniela Wagner … … braucht man nicht zu wählen, sagt mein Vater, die ist eh schon drin im Bundestag, Listenplatz 1 in Hessen sollte reichen. Es gibt ja auch noch ne Zweistimme, sagt meine Mutter, darüber solltet ihr FRIZZen mal informieren. Machen wir, sag ich, im September.

Dann wird ja alles gut, sagt meine Mutter. Sowieso, sag ich, übrigens, der Siebel tritt auch nicht mehr an. Was hat das mit der Bundestagswahl zu tun, fragt meine Mutter. Nix, sag ich, aber Landtagswahl kommt ja auch bald. Vielleicht erneuert sich die SPD ja doch noch, sagt meine Mutter. Die LTZ hat Tim Huß schon ausgeguckt, sagt mein Vater. Quatsch, sag ich, die ham nur geschrieben, dass sie Tim Huss für das auffälligste Polit-Talent halten. Klingt eher wie ADHS, sagt meine Mutter.

Hi, ich bin Thea Nivea.

Nivea hab ich von meinem Vater. Weil ich als Kind mal Nivea gegessen habe. Erklärt er jedem, ders nicht hörn will. Überhaupt erklärt er reichlich viel. Damit ich durchblicke, sagt er. Dabei blick ich schon durch, sogar bei Politik. Oder bei Fußball. Und erklär ihm auch manchmal was. Oder meine Mutter mischt sich ein. Was dabei raus kommt, na ja, könnt Ihr selbst lesen, jeden Monat.
Wenn Ihr mir was erklärn wollt, schreibt mir einfach:
t.nivea@frizzmag.de

Und ist gleiches Spekulationsniveau wie bei dir mit Altintop, sagt mein Vater. Wieso, ich hatte doch recht, sag ich. Hab ihn außerdem getroffen, zufällig in der Stadt, schob den Kinderwagen mit seinem Sohn, der ist total süß, hat megaschöne Wuschelhaare. Der Vater oder der Sohn, fragt meine Mutter. Hamit ist echt nett, sag ich, richtig entspannt, super sozial und er findet Darmstadt auch total gut, sagt er. Na dann, sagt mein Vater, wird ja alles gut.

Ja, super Saisonstart, super Kader, super Trainer, sag ich, hätten wir letztes Jahr schon haben müssen, dann wärn wir nicht so abgemeiert. Sind halt nicht alle so Fachmänner wie der Frings, sagt mein Vater. Nicht zu vergessen, sagt meine Mutter, auch in der Stadionfrage gehts voran. Voran, fragt mein Vater, da dreht sich wohl eher was im Kreis, so weit waren wir vor vier Jahren schon mal.

Ihr müsst das mehrdimensional sehen, sag ich. Will heißen, fragt mein Vater. Die Stadionfrage befindet sich auf einer Erkenntnisspirale, sag ich, wenn man das nur oberflächlich sieht, kommt einem das wie im Kreis drehen vor, erst in der dritten Dimension wird die neue Höhe der Erkenntnis sichtbar. Von der wir dann, sagt mein Vater, in zwei Jahren wieder auf den Boden der Tatsachen runterfallen. Seid nicht so zynisch, sagt meine Mutter.

Ja, ja, alles wird gut, sagt mein Vater, es gibt ja auch kein Haushaltsloch in Darmstadt. Sei du nicht so pessimistisch, sag ich, die Welt ist mehr als Darmstadt. Ja, sagt mein Vater, der G20-1-Gipfel war friedlich … … Trump findet, sagt meine Mutter, dass sich Frau Marcon gut gehalten hat - ja, ich kann auch zynisch sein. Türkeiurlaube werden billiger, sag ich, kann man jetzt auch mit One Way Ticket buchen. Das ist mir jetzt wirklich zu zynisch, sagt meine Mutter. Genau, sagt mein Vater, ich mach dann lieber Urlaub im neuen Darmstädter 5-Sterne-Hotel. Ich sag doch, sag ich, alles wird gut.

Vorhang auf

Theater auf Darmstadts Straßen

Das 24. „Just for Fun“ Straßentheaterfestival spiegelt die Vielseitigkeit der internationalen Straßentheater-Szene wieder. Humorvolle Artistik, skurriles Objekttheater, perfekte Partnerakrobatik und improvisiertes Durcheinander - das Festival zeigt neun Produktionen aus sieben Ländern. Alle Veranstaltungen sind frei zugänglich und finden auf unterschiedlichen Darmstädter Plätzen statt. Ein inhaltlicher Schwerpunkt sind Produktionen des zeitgenössischen Zirkus. Er zeichnet sich durch poetisch theatrale Inszenierungen aus, die ein hohes artistisches Können voraussetzen. Bei Solokünstlern oder Duos sind neben artistischen Elementen auch Clownerie, Tanz oder Performance, Masken- und Objekttheater enthalten. PB

2. - 5.8., Darmstadt

■ www.justforfun-darmstadt.de

„The Future is Queer“

Christopher Street Day 2017

Zum Darmstädter Christopher Street Day am 19. August sind nicht nur Schwule, Lesben, Bisexuelle, Trans* und Inter* Menschen eingeladen, sondern alle Bewohner*innen der Stadt und darüber hinaus.

Der CSD steht unter dem Motto „The Future is Queer“. Manche Menschen kommen immer noch nicht mit Vielfalt klar. Sie wünschen sich zwanghaft eine Welt, die es nicht gibt und nie gab. Sie lehnen sexuelle Selbstbestimmung und eine Sexualität ab, die glücklich macht. Das CSD-Team erläutert: „Wir sind verschieden und wollen verschieden bleiben, wir sind gleich und wollen gleichberechtigt sein.“ Deshalb gibt es eine Parade durch die Innenstadt mit anschließendem Open-Air-Fest auf dem Riegerplatz und einer Aftershow-Party im Ponyhof. Darmstadt wird bunt! PB

19.8. – 12 Uhr Luisenplatz

■ www.csd-darmstadt.de

SMARTE HEADS FÜR SMARTE HOMES

BE SMART – STUDIERE BACHELOR OF ENGINEERING IN GEBÄUDESYSTEMTECHNIK / ELEKTROTECHNIK AN DER HOCHSCHULE DARMSTADT.

EIT.H-DA.DE

h_da

Main Events

After-Work-Shipping

Der Sommer kommt – wie machen die Leinen los. Termine auf www.primus-linie.de

ABFAHRT 18:30 Uhr und 19:30 Uhr
TICKETS € 17,00 p. P.

Barbecuefahrten

Sommerzeit ist Grillzeit

TERMINE August 05 · 19
ABFAHRT 19:30 Uhr ANKUNFT 22:30 Uhr
TICKETS € 56,00 p. P. inkl. BBQ

Skylight-Tour

Ein faszinierender Blick auf die beleuchtete Frankfurter Skyline. Termine & Abfahrtszeiten auf www.primus-linie.de

TICKETS € 11,95 p. P.

Alle Fahrten ab Frankfurt, Eiserner Steg, Mainkai
Schiffsöffnung 30 Minuten vorher.

BUCHUNG: TEL. 069-1338370 WWW.PRIMUS-LINIE.DE

FRANKFURTER PERSONENSCHIFFAHRT ANTON NAUHEIMER GMBH
MAINKAI 36 60311 FRANKFURT AM MAIN

Auf geht´s zur Rämschter Kerb

Seit 1332 das Fest im Ort

Es ist wieder so weit, in Nieder-Ramstadt geht es heiß her, rund um das Bürgerzentrum ist Kerb. Besondere Highlights sind die alteingesessene Band „Shaqua Spirit“, die frischen Rocker von „Radioactive“, die Rockabilly Band „The Silverballs“ und last but not least führt „Pfund“ durch ein ganzes Musikzeitalter. Der Kerweverein 04 Nieder-Ramstadt e.V. freut sich auf viele Besucher und bietet auch für die ruhigeren Gäste ein tolles Programm. Es gibt eine Bembel-Bar im Innenhof, eine Lounge-Area entlang der Modau und es wird zum gepflegten Bier an den KSV-Stand geladen. Offizieller Bieranstich ist am Freitag um 19 Uhr. PB

4.8. - 7.8., Nieder-Ramstadt

■ www.ramscht.com

Darmstadts beste Restaurants

Restaurant Djadoo gewinnt Schlemmerblock-Award

In diesem Jahr wurde zum siebten Mal vom Gastronomie- und Freizeitführer „Schlemmerblock“ der Schlemmerblock-Award an die beliebtesten Anbieter verliehen.

Dabei zählen nicht die Bewertungen von Kritikern oder Testern, sondern einzig und allein die Meinung der Gäste und Kunden. Die Platzierung der Teilnehmer ergibt sich durch Bewertungen in den drei Kategorien Essen&Trinken, Ambiente, Service. Gewinner der Region Darmstadt ist das „Djadoo“. Den zweiten Platz belegt das „Shiraz“, wo seit 2004 die persische Küche zelebriert wird und Bronze erhält das Restaurant „Sitte“, das schon zum fünften Mal ausgezeichnet wird. Gewinner in der Kategorie Freizeit ist das „Kinopolis Darmstadt“. FM

■ www.schlemmerblock.de

■ www.djadoo-restaurant.de

Foto: Stefan Dintelmann

Fake News, Alexa und Digital Detox

Das neue Programm des Marketing Club Südhessen

Digitalisierung ist das Megathema – auch in der Kommunikation. Der Marketing Club Südhessen e.V. widmet deshalb sein Programm für das 2. Halbjahr 2017 diesem Thema und beleuchtet die Digitalisierung in der Kommunikationsbranche aus unterschiedlichen Blickwinkeln. Start bildet am 21. August der Vortrag des Chefredakteurs des Darmstädter Echos, Lars Hennemann: „Digital regional – wie reagiert ein regionales Medienhaus auf die Herausforderungen“. Über „Digitales Marketing 2017 – Status, Bedeutung, Disziplinen“ berichtet Alexander Holl, Geschäftsführer von 121WATT am 4. September. Am 25. September referiert der Leiter des Amts für Wirtschaft und Stadtentwicklung der Stadt Darmstadt, Michael Kolmer, zur digitalen Zukunft Darmstadts als die „Digitale Stadt”. Wie es mit der Entwicklung der künstlichen Intelligenz weitergeht, darüber spricht Nadine Rothkamp von Amazon Germany am 13. November. „Kommunikation in Zeiten von Fake News“ – diesem heiklen Thema widmet sich der Blogger und Journalist Richard Gutjahr am 27. November. MN

Weitere Infos und Vorträge unter:

■ www.marketingclub-suedhessen.de

20 Jahre HoTi-Events

Lustiges Jubiläum vorprogrammiert

Namhafte Künstler gastieren im MZ-Bischofsheimer Bürgerhaus und an ausgewählten Orten. Den Auftakt macht Urban Priol mit „gesternheutemorgen“, weiter geht es mit Begge Peder. Roman Chormann verzaubert sein Publikum, mit Tobias Mann folgt das nächste kabarettistische Großkaliber. Urgestein Wolfgang Ambros und Günter Dzikowski bieten Musik unplugged, akustisch, reduziert. „Night Fever“ präsentiert „Very Best of the Bee Gees“. Das Darmstädter Kikeriki-Theater tourt durch die Stadthallen der Umgebung, den Abschluss des Jubiläumsjahres bilden die Altpunker „Strassenjungs“. PB

8.9.17 - 28.4.18, Mainz-Bischofsheim und Umgebung

■ www.hoti-events.de

Foto: Rüdiger Dunker

Genuss-Meile für Winzer und Weinliebhaber

Fünftes Darmstädter Weinfest in der Wilhelminenstraße

Wo heute die Jugendstilgebäude der Künstlerkolonie Mathildenhöhe stehen, wurde über Jahrhunderte hinweg Wein angebaut. Eine Hommage an diese Weinbau-Tradition ist das Darmstädter Weinfest. Vom 31. August bis 3. September laden Winzer und Gastronomen zum kulinarischen Bummel, zum Verkosten und Genießen in die Wilhelminenstraße ein. Auf Familien warten das ganze Wochenende zahlreiche Aktionen in der gesamten Innenstadt wie etwa die Kurz-Version des Erlebnis-Pfades „Wein und Stein“ vom Geo-Naturpark Bergstraße-Odenwald in der Wilhelminenstraße und das Schulstraßenfest am Samstag von 11-18 Uhr. Am Sonntag haben die Geschäfte der Innenstadt von 13 bis 18 Uhr geöffnet. FM

Stände sind von 12 bis 24 Uhr, Sonntag von 12 bis 22 Uhr geöffnet

■ www.darmstadt-weinfest.de

Bensheim freut sich Riesling

80. Bergsträßer Winzerfest

In der historischen Altstadt Bensheims servieren die hiesigen Winzer ihre hochwertigen Weine zum größte Weinfest Südhessens. Die Weine lassen sich hervorragend mit dem kulinarischen Angeboten ergänzen und im Weinzelt geniesen. Für alle jungen und junggebliebenen wird, mit zahlreichen Fahrgeschäfte, Spaß und Action geboten.

Neben dem traditionellen Winzerfestumzug am ersten Sonntag und den Feuerwerk am zweiten Samstag der Festwoche, sorgen Musikgruppen auf verschiedenen Bühnen für beste Unterhaltung. Die traditionellen „Mottotage” mit dem „Tag der Betriebe”, dem „Tag der Jugend”, dem „Tag der Vereine”, dem „Fest der Generationen” und vielen weiteren Aktionen lassen keine Wünsche offen. FM

Bergsträßer Winzerfest vom 2.9. - 10.9.

■ www.bergstraesser-winzerfest.de

Umstadt feiert seinen Wein

71. Winzerfest von Freitag 15.09. bis Montag 18.09.

Vom 15. September bis 18. September feiern die Winzer im historischen Zentrum Groß-Umstadts. Den Auftakt bilden eine Woche vorher der Bauernmarkt in der Altstadt, zwei thematische Stadtführungen, ein Flohmarkt und am Samstag, dem 09. September, um 16 Uhr, die große öffentliche Weinprobe in der Stadthalle. Im Laufe der Woche folgen weitere Kulturveranstaltungen, wie der Liederabend „Umstadt singt“, eine forstkundliche Wanderung und der „Umstädter Riesling-Lauf“. Zum eigentlichen Winzerfest gibt es neben dem ansprechenden Weinangebot wieder einen großen Festrummel, Kleinkunst auf allen Straßen und Plätzen und viel Live-Musik auf mehreren Bühnen. Auch das Winzerfest -Radio. FM

Weitere Infos:

■ www.umstädter-winzerfest.de

Virtuelle und reale Ausbildungswelten bei Provadis

Tag der offenen Tür bei Hessens größtem Ausbilder

Welcher Beruf kommt für mich in Frage? Soll ich studieren oder eine Ausbildung machen und welche Möglichkeiten habe ich in beiden Bereichen? Provadis hilft bei der Suche nach dem eigenen Traumberuf. Hessens größter Ausbildungsdienstleister öffnet die eigenen Labore, Lehrwerkstätten und Technika. Ausbilder und Auszubildende stehen Rede und Antwort und geben praxisnahe Einblicke. Am Tag der offenen Tür betreten die Besucher zuerst die virtuelle Provadis-Welt: Mit VR-Brillen können sie sich auf eine Erkundungsreise durch die Ausbildungsbereiche begeben. Die Provadis Hochschule präsentiert außerdem ihr Angebot an international anerkannten Bachelor- und Masterstudiengängen, die dual und berufsbegleitend absolviert werden können. FM

9.9., 9 - 15 Uhr, Frankfurt

■ www.provadis.de/tdot

11.&12.8.17

SPORTGELÄNDE VILLMAR | BEI LIMBURG AN DER LAHN

WEEKENDTICKET: 20€

DRINKS 0,3L: 1,80€

TELLS BELLS FESTIVAL

2017

TERROR × NO FUN AT ALL
GOOD RIDDANCE × FACE TO FACE
FIRST BLOOD × NO TURNING BACK
NO TRIGGER × TEENAGE BOTTLEROCKET
WOLF DOWN × ROGERS × BROKEN TEETH
RISK IT! × NOOPINION × SIBERIAN MEAT GRINDER
VMZT × VISIONS ONLY × THE TEX AVERY SYNDROME
STAY FOCUSED × BOUNCING BETTYS × ROADRAGE

VVK: WEEKENDTICKET: 20€
WEEKENDTICKET + CAMPING: 27€

AK: WEEKENDTICKET: 28€
TAGESTICKET: 15€

INFORMATIONEN & TICKETS:
WWW.TELLSBELLS.DE

PICTURE BY BECKSTAGE PHOTOGRAPHY & ROADRAGE | TIPP: 2€ SPARVORTEIL FÜR KUNDEN DER KREISSPARKASSE WEILBURG AN DEREN VVK-STELLEN

Kreissparkasse Weilburg

www.oberlahn.de
Ein Service der Kreissparkasse Weilburg

BOSCH Car Service Hundeborn

REWE DEIN MARKT

STEUER RECHTSBERATUNG andreas rosbach

festivalstalker

BECKSTAGE PHOTOGRAPHY

bk! Design mit ♥ aus Limburg von mister-bk.de

Villmar Kult e.V.

14YRS TRUE MUSIC

EXPERIMINTA
ScienceCenter FrankfurtRheinMain
Hamburger Allee 22-24
60486 Frankfurt am Main
Mehr als 130 Experimentierstationen zum Ausprobieren

UNSER FERIENPROGRAMM
Abwechslungsreiche
FERIENWORKSHOPS
für Kinder und Jugendliche:
- Geniale Erfindungen der Natur
- Nao – Robotik für Mädchen
- Abenteuer Fliegen

Anmeldung unter
www.experiminta.de
… fragen, forschen und begreifen.

MITTAGSBUFFET 9,90 €
Mo. - Fr. 11.30 - 15 UHR
Gültig bis 31. Aug. 2017
ORIENTALISCHE SPEZIALITÄTEN
GUTSCHEIN
für einen orientalischen Mokka
DJADOO
ZAUBER DES ORIENTS

Djadoo Orientalische Spezialitäten / Viktoriaplatz 12 / 64293 Darmstadt / Tel. DA. 1016310
WWW.DJADOO.DE

diadora
und das
Schuhhaus Lang GmbH
Jugenheim
---
laden am **15.September ab 18h** ein zum
Italienischen Abend
mit Marathon-Europameister und Olympia Sieger
Gelindo Bordin
...die neuesten Modelle der Top Marke
...ein fantastisches Buffet
...ein Abend voller Überraschungen
Anmeldung per Mail oder Telefon.

06257.2483 - sh-lang@t-online.de
Infos unter www.lang-lauf-jugenheim.de

Foto: Victoria Braunschweig

Tag der offenen Tür

Staatstheater Darmstadt

Das Staatstheater Darmstadt lädt am Sonntag, 20. August, große und kleine Theaterfans ab 14 Uhr zu einem Tag der offenen Tür ein. Es gibt einiges zu entdecken: Von Führungen hinter den Kulissen, offenen Bühnen und Probeneinblicken bis zum Theatermarkt mit Showschminken und Verkleidungskiste, Workshops zum Mitmachen, Märchenstunden und geselligem Beisammensein – kurz: Theater hautnah.

Um 19 Uhr findet ein großes Open Air-Konzert auf dem Georg-Büchner-Platz statt, bei Regen im Großen Haus. Exklusiv und nur an der Theaterkasse am Haupteingang kann man für ausgewählte Vorstellungen im September und Oktober Karten mit 25 % Rabatt auf den regulären Preis erwerben, Verfügbarkeit vorausgesetzt. MN

Sonntag, 20.8. , ab 14 Uhr
Staatstheater Darmstadt, Georg-Büchner-Platz 1, Darmstadt
■ www.staatstheater-darmstadt.de

Satire satt

25. Reinheimer Satirewoche

Seit einem Vierteljahrhundert wird im südhessischen Reinheim dem Thema Satire eine große Bühne bereitet. Zum 25-Jährigen wurden besondere Gäste eingeladen: Gernot Haßknecht aus der ZDF - heute show, die Musikkabarettisten "Die Schwarze Grütze", Horst Wendland mit seiner Ausstellung „Eisenwek", mit Henni Nachtsheim eine Hälfte des Comedy-Duos Badesalz und viele mehr. Künstler aus allen Genres präsentieren ihre Arbeiten im Reinheimer Kulturzentrum Hofgut. Neu in diesem Jahr: Es gibt erstmals jeweils einen Wettbewerbstag für Frauen (22.9.) und Männer (23.9.). Die Jury entscheidet nach eigenen Kriterien, die ausgewählten Preisträger werden am Sonntag (24.9.) gekürt. FM

Weitere Infos:
■ www.reinheim.de

Kinder-Sommer-Fest

Kinderkliniken Prinzessin Margaret, 27.8.

Die Darmstädter Kinderkliniken Prinzessin Margaret lädt am Sonntag, den 27. August, zum Kinder-Sommer-Fest ein. Von 11 bis 18 Uhr wartet auf die Kinder eine Reihe von Spiel- und Mitmachangeboten, darunter Kinderschminken mit „Steffis Hits 4 Kids" und der „Mitmach-Zirkus Hallöchen". Bei der Tombola können attraktive Preise gewonnen werden und es gibt eine Hundedressurvorstellung mit „Jenny und Pepsi". Wer die Klinik besichtigen möchte, kann dies im Rahmen von kleinen Führungen tun. Im Krankenwagen kann man sich die moderne Ausstattung eines Rettungsfahrzeugs betrachten. Für Essen und Trinken sorgen unter anderem der Zonta – Club mit einer Kuchentheke. Die Veranstaltung findet bei jedem Wetter statt. FM

■ www.kinderklinik.de

Ferienworkshops im EXPERIMINTA ScienceCenter

Forschen, fliegen und programmieren

Langeweile in den Sommerferien? Nicht in der EXPERIMINTA. Bis zum Ende der Ferien gibt es hier spannende Ferienworkshops für Kinder und Jugendliche.

Darin können Kinder bis 11 Jahre den „Genialen Erfindungen der Natur" auf den Grund gehen. Bei „Abenteuer Fliegen" werden im Flugsimulator Flugbegeisterte ab 12 Jahren zu Piloten und technisch interessierte Mädchen lassen im „Nao"-Workshop gemeinsam einen Roboter tanzen. FM

EXPERIMINTA ScienceCenter
FrankfurtRheinMain
Hamburger Allee 22-24
Frankfurt am Main

■ www.experiminta.de

Keine Lust auf Standard?

Shiraz Catering-Service!

Über 15 Jahre Erfahrung.

SPORTVEREIN DARMSTADT 1898 e.V.

*Offizieller Werbepartner des **SV Darmstadt 98***

www.shiraz-restaurant.de

„Wir sind gewohnt, die Dinge selbst in die Hand zu nehmen."

Die Agentur Perepherique belebt die Kulturszene im Odenwald.

INTERVIEW: BENJAMIN METZ | FOTO: REKHA OBER

Mit ihrem „Sound of the Forest"-Festival erfreuen die Brüder Fritz, Max und Karl Krings bereits seit 2009 die Herzen von Musikfans aus ganz Deutschland. Mit ihrer Agentur Perepherique, einem Netzwerk kreativer Köpfe verschiedenster Metiers, residieren die Brüder nahe Michelstadt und lassen die Kultur im Odenwald (und weit darüber hinaus) hochleben. FRIZZmag traf Fritz und Max Krings zum Gespräch.

In diesem Jahr veranstaltet ihr bereits zum neunten Mal mit großen Erfolg das „Sound of the Forest" Festival am schönen Marbachstausee. Wie seid ihr damals eigentlich auf die Idee gekommen, im tiefsten Odenwald ein Festival zu veranstalten?

Fritz: Der Odenwald ist unsere Heimat, daher lag die Entscheidung nahe. Auch aus Besuchersicht ist das Gelände am Marbachstausee einfach perfekt, mitten in der Natur und sehr schön gelegen. Festivals an irgendwelchen Rennbahnen oder auf einem Acker braucht kein Mensch. Daher haben wir uns damals so entschieden, lange bevor Trends wie „green camping" aufgekommen sind.

Welchen Anteil am Erfolg des „Sound of the Forest" hat das Gelände, eurer Meinung nach?

Fritz: Egal, wer bei uns oben im Line up steht, der Headliner steht schon immer vorher bei uns fest – und das ist die Location. Die Musik ist natürlich keine Nebensache bei uns, aber sie soll mehr der Soundtrack zu einem vielfältigen Wochenende in der Natur sein. Deswegen haben wir von Anfang an darauf Wert gelegt, ein besonderes Ambiente mit schönen Illuminationen und verschiedenen „Spielplätzen" zu schaffen wie Rutschbahnen im See, Trampoline und vieles mehr. Auch ein ausgefallenes Essens- und Getränkeangebot war uns immer wichtig. Kurz: Wir haben das Festival so gestaltet, wie es uns auch als Besucher gefallen würde.

Hättet ihr jemals damit gerechnet, dass sich das Festival derart erfolgreich entwickeln würde?

Fritz: Natürlich war unser Antrieb schon, das geilste Festival der Welt auf den Weg zu bringen, das ganz viele Leute anzieht. Aber natürlich waren wir dann erstmal froh über jeden Besucher, hatten aber auch schon früh das Gefühl, dass sich da etwas Großes entwickeln kann. Aber letztendlich hat es uns dann schon überrascht, dass das Festival dieses Level erreicht hat.

Ihr habt auch mit eurer Agentur Perepherique in den vergangenen Jahren großes kreatives und unternehmerisches Geschick an den Tag gelegt. Perepherique ist in den unterschiedlichsten kreativen Bereichen, wie Musik- und Filmproduktion, Künstlermanagement oder Booking aktiv. Woher kam die Idee, auch noch eine eigene Agentur zu gründen?

Max: Pherepherique ist ursprünglich aus einem Kollektiv von HipHop und Graffiti-Künstlern aus dem Rhein-Main-Neckar-Gebiet entstanden. Es ging darum, kreative Synergien zu bündeln und so haben sich Fotografen, Musiker, Studioleute, Videofilmer und andere zusammengefunden. Pherepherique wollte eben nicht einfach ein Label sein, sondern alle Bereiche rund um die Musik abdecken. Vom Studio über den Videodreh bis hin zu Webdesign, Label, Verlag und Booking. Wir sind ja aus der Provinz und daher gewohnt, die Dinge selbst in die Hand zu nehmen. Mit der Zeit wurde die Agentur dann Anlaufstellen für weitere Künstler wie Jules Kulmbacher oder Ira May.

Den Aufbau eines Musikstudios oder eine Filmproduktionsfirma stellt man sich ziemlich kostenintensiv vor.

Fritz: Wir waren damals als Band ziemlich auf dem Sprung und hatten einige Angebote von Labels, aber es war uns wichtig, alles in der Hand zu behalten und selbst zu machen. Wir haben uns das dann alles selbst draufgeschafft und statt viel Geld in ein Musikvideo zu stecken, haben wir uns dann Equipment gekauft und unsere Videos selbst gedreht, was langfristig gesehen sicher die kostengünstigere Idee war. Mit der Zeit haben wir dann bei Perepherique ein großes Netzwerk verschiedener kreativer Köpfe, mit denen wir einen sehr großen kreativen Bereich abdecken und autark arbeiten können. Mittlerweile geht das auch über den reinen Musik- und Filmbereich hinaus, beispielsweise vermarkten wir mit „Wilder Hirsch" unser eigenes Festivalgetränk und bieten mit unserem Club „Unterholz" in Michelstadt ein ganzjähriges Kulturangebot, das sich übrigens sehr gut mit unserem Festivalbooking ergänzt, weil wir so Künstler auch schon vor ihrem Auftritt auf dem „Sound of the Forest" in der Region vorstellen können.

Eure Agentur ist in vielen kreativen Bereichen aktiv. Wie viele kleine Firmen unter einem Dach. Wie muss man sich die Organisation von Pherepherique vorstellen?

Max: (lacht) Kompliziert!

Fritz: Man muss da die Balance finden. Nur auf die Kreativität zu schauen ist eigentlich unmöglich, denn das muss auch betriebswirtschaftlich gesehen werden. Wir haben bei uns fünfzehn Leute, die fest für uns arbeiten und bezahlt werden wollen. Das bedeutet Verantwortung und man stellt schnell fest, dass das, was man früher

so mal zum Spaß gestartet hat, ein richtiges Geschäft geworden ist. Wir sind mittlerweile eben eine richtige Firma und entsprechend organisiert. Trotzdem ist es wichtig, dass bei allen unternehmerischen Entscheidungen nicht die Kreativität auf der Strecke bleibt. Das ist nicht immer einfach, aber wir arbeiten stetig daran. Manchmal lassen wir aber auch dem kreativen Aspekt freien Lauf. Es gibt zwei, drei Projekte pro Jahr, da gehen wir „all in". Wir hatten beispielsweise mit Ira May ein Album gemacht, von dem wir absolut überzeugt waren und haben alles, was wir hatten, reingesteckt. Der Erfolg hat uns dann Recht gegeben – das Album ist in Iras Heimat, der Schweiz, auf Platz eins gegangen. Aber hätte das nicht geklappt, wären wir ziemlich in der Bredouille gewesen. Solche Risiken sind wir aber schon früher beim „Sound of the Forest" immer wieder mal eingegangen. Wenn wir aber etwas cool finden und daran glauben, machen wir es einfach. Diese Haltung haben wir uns bewahrt.

Wie ist es eigentlich, mit den eigenen Brüdern eine Firma aufzuziehen?

Fritz: Kann schon mal schwierig werden. Wir waren ja auch schon als Band viel unterwegs und wenn man gemeinsam lange Zeit im Bus verbringt, kann sich da schon mal so ein Lagerkoller einstellen, und man bekommt sich in die Haare. Unter Brüdern hat man aber den Vorteil, dass man so offen und ehrlich miteinander sprechen kann. Natürlich hat die Zusammenarbeit unter Brüdern hier und da auch Nachteile, ich denke aber, dass bei uns die Vorteile überwiegen. Vor allem bei den bereits angesprochenen „all in"-Entscheidungen merkt man das. Denn da braucht man großes Vertrauen zueinander.

Max: Und das ist auch gegeben. Wir wissen eben immer auch, dass wenn mal etwas nicht funktionieren sollte, man die Suppe nicht alleine auslöffeln muss, sondern die anderen beiden das mit durchstehen.

Fritz: Wir haben hier aber auch die Verantwortlichkeiten unter uns dreien aufgeteilt, da hat jeder seinen Bereich für den zuständig ist, und wo er auch das Sagen hat.

Obwohl Perepherique mittlerweile auch ein Büro in Berlin unterhält, ist euer Headquarter immer noch in einer alten Ölmühle bei Michelstadt. Was bedeutet euch der Odenwald?

Max: Bei vielen Odenwäldern lief das früher so ab: Schule, Abi, dann gehst du in die nächstgrößere Stadt, studierst und bist weg. Wir sind hingegen immer hier geblieben, weil wir einfach großes Potential in der Region sehen. Und wenn all meine Odenwälder Freunde von früher, die heute zum Teil auch sehr erfolgreich als Kreative in Berlin, Hamburg und sonst wo tätig sind, hiergeblieben wären, hätte sich der Odenwald viel schneller zu dem entwickelt, was wir uns hier schon immer vorgestellt haben. Aber die Landflucht war und ist halt ein Fakt. Wobei der Odenwald eigentlich perfekt und überhaupt nicht ab vom Schuss liegt. Von uns aus bist Du innerhalb von einer Stunde überall im Rhein-Main-Neckar-Gebiet. Es gibt eigentlich überhaupt keinen Grund, hier abzuhauen und deswegen machen wir hier Kultur und versuchen den Leuten etwas zu bieten, was sie in die Region zurückbringt, bzw. hier hält. Das ist unsere kleine „Kultur-Revolution" im Odenwald.

Fritz: Bei unseren Tourneen haben wir früher oft festgestellt, dass gerade die Leute in den Metropolen oft am Meckern sind, wie scheiße es bei ihnen ist. Wenn wir dann vom Odenwald erzählt haben und darüber, was wir dort so machen, waren die dann immer total begeistert. Es kommt also nicht so sehr darauf an, wo du bist, sondern darauf, was du dort, wo bist aus dir und deiner Situation machst. Und genau das ist unser Antrieb hier im Odenwald ein kulturelles Angebot zu schaffen. Einfach, um unser Leben hier noch etwas lebenswerter zu machen.

Vielen Dank für das Gespräch.

loop5

EUER ANSPRUCH.
UNSERE QUALITÄT.

Ihr wünscht euch einen Einkaufsbummel mit allem was das Herz begehrt? Dann entdeckt dieses Jahr das LOOP5 neu und erkundet die größte Shopping-Attraktion eurer Region. Bei 170 Shops, 25 Restaurants und 3.000 kostenfreien Parkplätzen ist für jeden etwas dabei. Besucht uns: Mo.–Do. 10:00–20:00 Uhr sowie Fr.–Sa. 10:00–21:00 Uhr.

www.LOOP5.de

Mehr drin für
Dich & Euch

Offenheit, Zuverlässigkeit und Seriosität

24 Jahre Reiner Dächert Immobilien

TEXT: MARTINA NOLTEMEIER | FOTO: REINER DÄCHERT IMMOBILIEN

Der Wohnungsmarkt ist im Umbruch – niedrige Hypothekenzinsen und gleichzeitig kaum noch Zinsen auf Sparbücher, Tagesgeld oder Festgeld. Für viele bietet sich daher der Kauf einer Immobilie als Altersvorsorge oder Kapitalanlage an. Gleichzeitig wird der Markt in Darmstadt aufgrund der großen Nachfrage nach Immobilien für Käufer und Mieter schwieriger.

Das inhabergeführte Immobilienunternehmen Reiner Dächert Immobilien in der Georgenstraße in Darmstadt-Eberstadt bietet seinen Kunden genau den Service, den sie brauchen für ihren Weg zur Traumimmobilie oder zum stressfreien Verkauf der bisherigen Immobilie. Der Fokus liegt dabei auf Darmstadt, Darmstadt-Eberstadt und der Bergstraße. Die Vermarktungszeit ist in den letzten Jahren immer kürzer geworden. Vom ersten Termin bis zum Verkauf sind es derzeit in der Regel nur acht Wochen, bis die Immobilie verkauft ist, berichtet Dächert.

Die Nähe zu den Kunden steht bei dem 7-köpfigen Team immer im Vordergrund. Offenheit, Zuverlässigkeit, Seriosität und ein großes Engagement für die Kunden - das ist das Credo von Reiner Dächert Immobilien. „Ehrlichkeit bedeutet bei uns, dass wir sagen, was möglich ist und was Fantasie bleiben muss.“ Langjähriges Know-how in der Immobilienbranche und im Finanzierungswesen ist dabei die Basis. Die Kunden profitieren vom Expertenwissen aus erster Hand - immer up to date bei den aktuellen Entwicklungen, den politischen und wirtschaftlichen Rahmenbedingungen für den Immobilienmarkt. Die Kunden werden professionell von einem festen Stamm von kompetenten Ansprechpartnern beraten und begleitet, die sich persönlich, zuverlässig und transparent um das Anliegen der Kunden kümmern. Deshalb wurde das Unternehmen auch bereits mehrfach von verschiedenen Portalen (u.a. immobilienscout, immowelt) ausgezeichnet.

Der Inhaber und Geschäftsführer Reiner Dächert ist gelernter Handelsfachwirt und Diplom-Immobilienwirt. Er ist Mitglied im IVD, dem Bundesverband qualifizierter Immobilienmakler, Sachverständiger sowie Mitglied im Immobilienausschuss der IHK. Ehefrau Birgit Dächert-Skielo ist Bankkauffrau und Diplom-Immobilienwirtin und im Prüfungsausschuss der IHK tätig.

Ein bis zwei mal im Jahr erscheint das Kundemagazin „ausblick“, das über interessante Trends und aktuelle Immobilienangebote informiert.

Ausgewählte Immobilien gesucht!

Reiner Dächert Immobilien ist kontinuierlich auf der Suche nach Wohn- und Gewerbeimmobilien für ausgewählte solvente Kunden. Viele Immobilien werden durch eigene Interessenten aus der hauseigenen geführten Kartei vermittelt.

Angebot

Verkauf: Reiner Dächert Immobilien verkauft im Auftrag der Kunden Eigentumswohnungen und Häuser sowie auch Gewerbeobjekte.

Vermietung: Gesucht werden Mieter für die Immobilien der Kunden. „Wir nehmen nur Mietinteressenten in unsere Kartei auf, die wir auch für unsere eigenen Immobilien als Mieter nehmen würden.“ Ausgesprochen gute Mietverhältnisse sind die Konsequenz.

Finanzierung: Ist die Wunschimmobilie gefunden, wird der entsprechende Finanzierungsbedarf berechnet. Auch bei der Suche nach der richtigen Finanzierung wird der Kunde unterstützt und die Finanzierungsanfrage an die entsprechenden Banken weitergeleitet.

Wertermittlung: Am Anfang des Verkaufs jeder Immobilie steht die Wertermittlung des aktuellen Sach-, Ertrags- und Verkehrswerts für Immobilien als fundierte Entscheidungshilfe. Sollten weitere Daten erforderlich sein oder die Kosten für eine Sanierung berechnet werden, werden kompetente Gutachter eingeschaltet.

Bestand: Reiner Dächert Immobilen kaufen auch Eigentumswohnungen, Reihenhäuser und Mehrfamilienhäuser für den eigenen Bestand, um diese zu vermieten.

Das Team Reiner Dächert steht seinen Kunden gerne zum Kennenlernen zur Verfügung. Es freut sich auf Ihre Kontaktaufnahme.

Reiner Dächert Immobilien
Georgenstraße 20, Darmstadt
Tel.: 06151 / 9518088
E-Mail: mail@daechert-immobilien.de
www.daechert-immobilien.de

FRIZZ präsentiert!

Design live erleben

Designfestival: Hessen Design Routes

TEXT: LUKAS BLANK | FOTO: DESIGN DESIGN E.V.

Zum ersten Mal findet das Designfestival Hessen Design Routes in fünf hessischen Städten statt und verwandelt Darmstadt, Frankfurt, Hanau, Offenbach und Wiesbaden für ein Wochenende in einen Showroom!

Bei den Hessen Design Routes erlebt man die kreativen Köpfe hinter den herausragenden Gestaltungslösungen aus Hessen und erhält Informationen zu aktuellen Designtrends und innovativen Produktentwicklungen.

Die Programmpartner haben am 12. August von 10 bis 16 Uhr ihre Büros, Ateliers, Showrooms und Ausbildungsstätten geöffnet und überraschen mit Büro- und Loftbesichtigungen, Workshops und Mitmach-Aktionen, Ausstellungen und Projektpräsentationen.

Einblicke in die Produktentwicklung, Atelier- und Werkstattführungen, Live-Shootings, die Fertigung von Unikatschmuck, Tipps im Umgang mit Gestaltung und Speed Recruiting warten nur auf Zuschauer.

Der Abschluss der Veranstaltung findet am Samstag ab 17 Uhr mit Konzerten und Catering im Rahmen einer Garden Party im Designhaus und dessen Garten in Darmstadt statt. Bei Live-Performances, DJ-Set, kulinarischen Spezialitäten und der Open Air-Bar können die Hessen Design Routes ausklingen.

Routen, Partner und Programmheft unter:

www.hessendesign.de

Forsthaus der Pfauen

Der Kalkofen - Kleinod im Arheilger Wald

TEXT: BENJAMIN METZ | FOTOS: KLAUS MAI

An schönen Ausflugszielen besteht in Darmstadt und in der umliegenden Region wahrlich kein Mangel. Bestes Beispiel: der Kalkofen zwischen Arheilgen und Messel. Seit vielen Jahren erfreut sich das ehemalige Forsthaus bei Alt und Jung großer Beliebtheit.

Ein herrlicher Sommertag, bestes Ausflugswetter: Zahlreiche Gäste sitzen in kleinen Grüppchen unter den lauschigen Kastanienbäumen, einige Kinder tollen umher, in der Luft liegt der Geruch von Gegrilltem. Keine Frage, im schönen Ambiente des Biergartens, der abgelegen und idyllisch zwischen Wald und Wiesen am Kalkofen gelegen ist, lässt es sich trefflich aushalten. Seit 1982 betreibt die Familie Bausch das Gartenlokal und hat den Ort im Laufe der Jahre in eine grüne Oase verwandelt. Im Juni diesen Jahres wurde das 35-jährige Jubiläum mit einer großen Feier begangen. Die Geschichte des Hofs reicht indes bis ins 17. Jahrhundert zurück. Ihre große Zeit erlebte die Oberförsterei Kalkofen, wie die meisten Darmstädter Altforsthäuser, im 18. Jahrhundert unter den Jagdlandgrafen. Das Forsthaus selbst hat seine Tore als Dienstsitz einer Revierförsterei 1968 geschlossen und wurde an die Familie Bausch verkauft.

Vor allem Kinder lieben das Gartenlokal, weil es jede Menge Platz zum Spielen bietet und natürlich auch wegen der zahlreichen „Haustiere". Ein kleines Gehege bietet die Möglichkeit, Damhirsche zu füttern und aus der Nähe zu beobachten, im Garten fliegen Papageien in einer großen Freiflugvoliere, freilebende Pfauen stolzieren umher. Vor allem Letztere haben es den kleinen Gästen angetan, weshalb nicht wenige vom „Forsthaus der Pfauen" sprechen. Doch nicht nur der Tierpark begeistert die Gäste des Biergartens, es lässt sich auch lecker Schmausen am Kalkofen. Ob einfaches Schmalzbrot, Odenwälder Handkäs oder Steaks vom Schwenkgrill – die Karte bietet für den großen und den kleinen Hunger allerlei einfache, überaus leckere Gerichte.

Auch wenn der schöne Biergarten am Kalkofen zum Ende des Sommers seine Pforten schließt, ist das ehemalige Forsthaus auf jeden Fall einen Ausflug wert, denn auch im Dezember lässt es sich hier hervorragend feiern. Jährlich zum ersten Advent startet der Weihnachtsbaumverkauf am Forsthaus: Drei Wochen lang bis zum 23. Dezember bietet die Familie Bausch Weihnachtsbäume zum Selbstschlagen an und einen kleinen gastronomischen Rahmen in einer urigen Holzhütte. Da kann man sich doch schon mitten im Sommer auf den ersten Glühwein freuen.

Öffnungszeiten des Gartenlokals
Mo. - Fr.: 15 - 1 Uhr
Sa.: 12.30 - 1 Uhr
So. & Feiertage: 9.30 - 1 Uhr

Forsthaus Kalkofen
Kalkofenweg 90, Darmstadt
Telefon: 06151 / 371480
www.kalkofen.com

gastro.experten-tipp

Der aus dem Iran stammende Nima Ghamari leitete fünf Jahre das „Lokales" in der Dieburger Straße, bevor er 2004 das Shiraz als erstes persisches Lokal in Darmstadt eröffnete. 2012 folgte das zweite persisch-orientalische Lokal - Djadoo - am Viktoriaplatz. Das Shiraz zog 2013 in die Dieburger Straße 73 am Fuße der Mathildenhöhe um und besitzt das Ambiente eines orientalischen Palastes.

Herr Ghamari, welche Restaurants sind neu in Darmstadt?

Anfang März hat das **Coa**, ein Franchiseunternehmen, in der Wilhelminenstraße mit asiatischem Essen und Getränken aufgemacht. Im stylischen Ambiente mit Holz, Eisen und Patina-Look können die Darmstädter eine vielseitige frische asiatische Küche erleben. Man kann auch schön draußen sitzen. Empfehlen kann ich die thailändische Kokossuppe „Tom Kha Gai" mit Hähnchenbrust, Limettenblättern und Zitronengras. Lecker sind auch die Thai-Curries wie „Panaeng Rindfleisch Curry". Die neuen Restaurants in der Wilhelminenpassage sind eine Aufwertung für die Innenstadt und bringen auch den umliegenden Geschäften mehr Publikum. Dem Betreiber möchte ich für die Entwicklung des Konzeptes ein Kompliment aussprechen, günstig sind auch die Parkmöglichkeiten bei der Wilhelminenpassage.

Gibt es auch eine neue Adresse für Burger?

Sehr gute Burger kann man beim **Lieblingsburger** in der Elisabethenstraße essen. Verwendet werden hochwertige Fleischpads. Die Burger werden in vielen verschiedenen selbst kreierten Variationen serviert. Wer noch Lust auf etwas Süßes hat, dem kann verschiedene leckere Desserts in Gläsern probieren. Das kleine Restaurant hat ein hippes Ambiente. MN

In der September-Ausgabe: Neu in Darmstadt, Teil 2

Kultbiergarten für die ganze Familie

Seit 1974 ab den ersten Sonnenstrahlen geöffnet

Der Biergarten an der Dieburger Straße hat bei alteingesessenen Heinern und Studierende Kultstatus. Am Fuße der Mathildenhöhe gelegen ist es der perfekte Ort, um einfach mal abzuschalten und im Schatten der rustikalen Kastanien ein kühles Bier zu genießen.

Der Biergarten verwöhnt seine Gäste mit allem, was das hessische Herz begehrt, von „Handkäs mit Mussigg“ bis zum mächtigen Kochkässchnitzel. Ein besonderes Highlight ist die Grillstation, hier gibt es frische Bratwürste und Steaks. Das breite Spektrum an Getränken umfasst Fassbier, Flaschenbier, Apfelwein, Wein und alkoholfreie Getränke. Während die Kinder sich auf dem Spielplatz austoben, können Eltern und Großeltern den lauen Sommerabend unter bunten Lichterketten ausklingen lassen. PB

Di. - Sa.: 15 - 23 Uhr, So. & Feiertage: 12 - 22 Uhr

Dieburger Straße 97, Darmstadt

■ www.biergarten-darmstadt.com

Auf der Mauer, auf der Lauer steht ein kühles Bier!

Schlossgarten: Bastion für Kaffee, Wein und leichte Speisen

Vor ein paar Jahren entstand im Herzen Darmstadts ein Zufluchtsort unter grünen Hainbuchen und hinter sandsteinrotem Gemäuer. Der Schlossgarten des ASTA lädt ein zur Flucht vom Alltag und zum Ausspannen in der Bastion.

Am Wochenende bietet der Biergarten im Residenzschloss die Frühstücke „Mathilde”, „Johannes” und „Martins Müsli” an, für welche versucht wird, ausschließlich regionale Produkte zu verwenden. Tagsüber kann man leckeren Kaffee und Kuchen genießen, längere Arbeits- oder Uni-Tag klingen bei Live-Musik, leichter Küche und frisch gezapftem Bier hinter den Mauern angenehm aus. Schaut euch mal die Biere an, Biere, die man trinken kann, auf der Mauer, auf der Lauer steht ein kühles Bier! LB

Mo. - Fr.: 13 - 0 Uhr, Sa. & So.: 11 - 0 Uhr

Marktplatz 15, Darmstadt

■ www.schlossgarten-darmstadt.de

Vom Teich direkt auf den Tisch

Fischwochen in den Odenwald-Gasthäusern

TEXT: INGRID SCHICK | FOTOS: INGRID SCHICK, JOCHEN KATZMEIER

Warum in die Ferne schweifen, wenn das Gute so nah gedeiht? Die sieben Küchenchefs der Kooperation Odenwald-Gasthaus e. V. setzen auf regionale Lieferanten, traditionelles Handwerk und unverfälschten Genuss aus der Heimat. Während der Fischwochen bis 13. August 2017 sind die Gastgeber in den sieben Odenwald-Gasthäusern ganz auf Fisch eingestellt und servieren köstliche Gerichte mit dem besten Fang aus heimischen Gewässern.

Hotspot für Petri-Jünger ist der Marbachstausee, mit 22 Hektar das größte Gewässer in der Region. Die Talsperre dient dem Hochwasserschutz, ist aber auch ein beliebtes Ausflugsziel und Heimat zahlreicher Fischarten von Karpfen, Forellen bis Brassen und dem räuberischen Hecht. Schmackhafte Zander bewohnen die tieferen Bereiche des Marbach-Stausees. Glatte Aale und gewichtige Welse wurden auch schon gesichtet. Heimische Fische spielen eine wichtige Rolle für das Funktionieren des empfindlichen Ökosystems im Odenwald. Gleichzeitig sind sie Garant für eine abwechslungsreiche Speisekarte in der regionalen Gastronomie und wertvoller Lieferant von Vitaminen, Mineralstoffen und Spurenelementen. Schmackhaft, mal klassisch, mal raffiniert zubereitet von den Küchenchefs in den sieben Odenwald-Gasthäusern sind Forelle, Zander, Karpfen & Co. immer ein Genuss.

Der Fang, der während den kulinarischen Aktionswochen bis 13. August 2017 bei den Kooperationspartnern serviert wird, stammt von professionell und umweltschonend arbeitenden Zuchtbetrieben in der Region: Feine Forellen gibt es beispielsweise aus dem Kailbacher Weiher, der Forellenzucht Burkhard-Heilmann in Hüttenthal oder dem Forellenhof Lenz. Selbstverständlich gibt es bei den sieben Kooperationspartnern die Klassiker der Fischküche wie Forelle blau oder in Mandelbutter gebraten, aber auch kreative Kreationen wie Odenwälder Sushi oder Roulade vom Bachsaibling mit experimentierfreudigen Beilagen.

Genießen Sie die Leckerbissen aus den heimischen Teichen. Die Herkunft der Fische wird in der Speisekarte benannt, sodass Sie wissen, woher der Fang kommt, den Sie auf dem Teller haben.

Mehr über die Aktionswochen der Odenwald-Gasthäuser erfahren Sie unter:

www.odenwald-gasthaus.de

KOOPERATION ODENWALD-GASTHAUS:
MEHR ALS NUR EIN GASTHAUS

TRADITION TRIFFT LEIDENSCHAFT
Authentische, kreative Regionalküche
SAISONALE SPEZIALITÄTENWOCHEN
Lamm I Kartoffeln I Fisch I Kürbis I Kräuter
HAUSGEMACHT ABER NICHT ALTBACKEN
Brände I Apfelweine I Honig I Säfte I Obst & Gemüse I Wurst

ODENWALD GASTHAUS

TRADITIONELLE KÜCHENKULTUR DAS GANZE JAHR ÜBER KULINARISCH NEU INTERPRETIERT

www.odenwald-gasthaus.de

FRIZZLIVE

WERDE DARMSTADTS
KARAOKE-STAR!

CENTRALSTATION
KULTURWERK DER ENTEGA

DIE

LIVE-KARAOKE BAND

FRIZZ MAG.DE

FREITAG
10. NOVEMBER
21 UHR

カラオケ

www.formalin.de

BEWERBUNG BIS 27.10.2017 UNTER:
WWW.BIT.LY/KARAOKE-STAR

TICKETS UND INFOS
CENTRALSTATION-DARMSTADT.DE
HOTLINE 06151 7806-999

Wissenschaftsstadt Darmstadt

entega

Trending

Die monatlichen Stadt-Kultur-Politik News

TEXTE: LUKAS BLANK & THEA NIVEA | FOTO: LUKAS BLANK

Analoges City-Banking

Sitzmöbel für „kleinere Anstrengungen"

In der Fußgängerzone sind so manche Sitzgelegenheiten in die Jahre gekommen. Langfristig soll deshalb ein neues Möblierungskonzept erarbeitet werden. Vorerst ließ die Wissenschaftsstadt Darmstadt zehn Bänke in der Wilhelminenstraße und auf dem Ludwigsplatz aufstellen. Ausgewählt wurde eine sogenannte Seniorenbank, bei der ein Aluminiumgestell Sitzfläche und Rückenlehne aus Hartholz trägt. „Es sind nicht nur die großen Projekte, die den Stadtkern attraktiver machen", sagt Planungsdezernentin Boczek. „Die neuen Bänke zeigen, dass auch kleinere Anstrengungen dazu beitragen, die Aufenthaltsqualität der Innenstadt zu erhöhen."

Siebel sagt „Servus"

SPD-Mann kandidiert nicht mehr

Michael Siebel wird zur Landtagswahl 2018 nicht mehr antreten. „Nach fast 20 Jahren im Hessischen Landtag ist das ein guter Zeitpunkt, mit der hauptamtlichen Politik aufzuhören". In seinem Leben nach dem Landtag will der 60-Jährige seine Tätigkeit als Coach und Trainer ausbauen. Seine Entscheidung sei auch als „Beitrag zur weiteren personellen Erneuerung der Darmstädter SPD" zu verstehen. Bei der Landtagswahl 1999 kandidierte Siebel erstmals und gewann auf Anhieb das Direktmandat im Wahlkreis 49. Als Sprecher der SPD-Stadtverordnetenfraktion will Siebel weiter zur Verfügung stehen.

Das "Bölle" soll bleiben

Umbau im Bestand

Weil keiner der Alternativstandorte den Anforderungen genügte, setzt die Wissenschaftsstadt Darmstadt zum zweiten Mal nach 2013, also „ab sofort auf den Umbau des Böllenfalltors im Bestand". Dieser sei ohne Bauleitplanung realisierbar, so OB Partsch, weil auf eine Multifunktionsarena verzichtet werde. Lilienpräsident Fritsch ist froh, „dass nun eine realisierbare Variante zwischen Stadt und Verein erarbeitet werden konnte." Die meisten Fans sind auch froh, und weil der Heldbockkäfer im Westwald ungestört bleibt, freuen sich sogar naturverbundene Nichtfans. So kann der Verein auch in der nächsten Saison 50 Mio. Mehrwert schöpfen.

Energieeffizientes Erkunden

Stadtführer mit alternativen Ansatz

Die Wissenschaftsstadt Darmstadt kann jetzt auch unter dem Aspekt „Energieeffizienz" erkundet werden. Das Umweltamt hat gemeinsam mit dem Weststadt Verlag den neuen Stadtführer „Energieeffizientes Darmstadt" verfasst. Umweltdezernentin Barbara Akdeniz erläutert: „Der Stadtführer gibt einen Überblick über Passivhäuser, dezentrale und effiziente Strukturen der Energieversorgung und weist dabei auch auf die Sehenswürdigkeiten und die geschichtliche Entwicklung der Stadt hin." Der Stadtführer ist im Darmstadt-Shop auf dem Luisenplatz erhältlich oder kann über den Buchhandel bestellt werden.

Starthilfe für Start-ups

Entega setzt auf Energie-Pioniere

Die Entega Vorstandsvorsitzende Marie-Luise Wolff ist systematisch auf der Suche nach „neuen Ideen und Start-ups, die zu unserem Unternehmen passen". Wenn dies der Fall sei, investiere man schnell und unbürokratisch. Für die Suche hat Entega eine eigene Abteilung gebildet, die sich „New Business-Unit" nennt und das Potential in der Region bewertet. Für die Finanzierung ist vor kurzem das „Entega Start-Hub-Förderprogramm" geschaffen und im vergangenen Jahr zusammen mit der Technischen Universität Darmstadt der „Pioneer Fund zur Förderung von Innovationen" aufgelegt worden.

FAIR geht voran

„Groundbreaking Ceremony"

Auf der riesigen Baustelle hinter dem GSI Helmholtzzentrum für Schwerionenforschung in Wixhausen wird schon seit Monaten gebaggert. Seit Juli wird jetzt am Ringbeschleuniger gearbeitet, dem Herzstück der Forschungsanlage. 2022 soll ein Teil der Anlage in Betrieb gehen. 2025 geht es richtig los mit der Grundlagenforschung über das Innere von Sternen und die Struktur von Atomkernen. Theoretisch ist dann auch das machbar, was bislang nur im Märchen möglich war: Gold herzustellen. Mit 50 Millionen Jahren für 1 Gramm wird das zwar etwas länger dauern, als Rumpelstilzchen brauchte, dafür funktionierts aber ganz ohne Stroh.

book-n-drive rüstet auf

Carsharing - ein Glied der Mobilitätskette

TEXT: LUKAS BLANK | FOTO: KLAUS MAI

Digitalstadt ist nach OB Partschs Worten auch: „Verkehrsvermeidung, Emissionsvermeidung und Effizienzsteigerung." Das Zukunftskonzept: eine Mobilitätskette - mit dem Fahrrad zu Bus und Bahn und mit dem Carsharing-Auto zur Arbeit.

Was die Verwirklichung dieser Mobilitätskette angeht, ist Darmstadt kürzlich einen großen Schritt voran gekommen. Der Automobilbedarf soll künftig von einer Gemeinschaftsgesellschaft zwischen HEAG und dem regionalen Carsharing-Anbieter book-n-drive gedeckt werden. Die HEAG book-n-drive Carsharing GmbH will den momentanen Flottenbestand von 150 Autos in den nächsten Jahren verdreifachen.

Die Frage, „ob jemand dieses neue Angebot nutzen wird", muss kaum debattiert werden. Darmstadt hat 45.000 carsharing-affine Studenten und gleichzeitig wächst der Bedarf nach Mobilität - der Platz für Autos allerdings nicht. Carsharing bietet für diese Problematik eine Lösung, da ein Carsharing-Fahrzeug, nach Angaben der HEAG, bis zu acht private Autos ersetzt. So würde nicht nur die ewige Parkplatzsuche bald ein Problem der Vergangenheit sein, sondern auch im andauernden Kampf gegen die Darmstädter Luftverschmutzung könnte sich der Wind drehen. Was will eine angehende Green Smart City mehr?

Die HEAG book-n-drive Carsharing GmbH wird ab Oktober ihre Vorhaben umsetzen und, damit die Mobilitätskette so reibungslos wie möglich funktioniert, kann jeder, der ein eTicket RheinMain der RMV besitzt, es als Zugangskarte für book-n-drive Fahrzeuge registrieren lassen.

Weitere Infos unter:

www.book-n-drive.de

Wissenschaftsstadt Darmstadt

Wir suchen ab 1. September 2018 Auszubildende für folgende Berufe:

Inspektoranwärterin oder Inspektoranwärter

Fachangestellte oder Fachangestellter für Bäderbetriebe

Fachangestellte oder Fachangestellter für Medien- und Informationsdienste

Fachinformatikerin oder Fachinformatiker - Fachrichtung Systemintegration

Gärtnerin oder Gärtner - Fachrichtung Garten- und Landschaftsbau

Verwaltungsfachangestellte oder Verwaltungsangestellter

Weitere Informationen (wie z. B. Bewerbungsfristen, Berufsbeschreibungen etc.) finden Sie unter dem Link: www.darmstadt.de/ausbildung/

Wir freuen uns auf Ihre schriftliche Bewerbung an:

Der Magistrat - Personalabteilung - Kennziffer 5/40
Postfach 11 10 61
64225 Darmstadt

Mitglied im Erfolgsfaktor Familie

Virtuelle Büros

BÜROS ab 1 Stunde buchbar

Telefonservice

Tagungs RÄUME bis 40 Personen

GESUCHT?

Hier sind Sie richtig. 25% Rabatt auf die erste Buchung:

www.ecos-office.com

Darmstadt · Campus Berliner Allee
Berliner Allee 65 · Tel. 06151 39750

Schulstraßenfest 2017

Fachgeschäfte präsentieren sich an zwei Tagen mit vielen Highlights

Am Samstag, den 2. September, von 11 bis 18 Uhr, findet wieder ein Straßenfest in der Schulstraße statt - einer der wohl schönsten Flanier- und Einkaufsmeilen Darmstadts. Hierzu lädt die IG Schulstraße Darmstadt ein. Die offizielle Eröffnung ist um 12 Uhr.

Auch im Rahmen des verkaufsoffenen Sonntages, am 3. September von 13 bis 18 Uhr, werden zahlreiche Geschäfte geöffnet haben.

In der Schulstraße werden alle diejenigen fündig, die das Besondere lieben, Kunst und Kultur schätzen, sich für modernes Design und traditionelles Handwerk begeistern, die neuesten Modetrends suchen oder sich kulinarisch verwöhnen lassen möchten. In diesem Jahr sind der besondere Sneakerladen AGC asphaltgold.club und das Grooming-Geschäft für den modernen Mann Woodberg dazu gekommen. Die Straße wird gesperrt sein und man kann, begrünt durch die Baumallee, entspannt feiern. Die meist inhabergeführten Fachgeschäfte präsentieren sich und ihre Läden mitten auf der Straße – mit vielen tollen Angeboten. Die Gäste werden von den Gastronomen kulinarisch verwöhnt. Wer nach der Party auf der Straße noch nicht genug, hat kann sich umschauen und findet bestimmt noch die ein oder andere Möglichkeit, den Abend ausklingen zu lassen.

www.darmstadt-schulstrasse.de

Klaus Voll VOLLS men & women

„Ich will absolute Authentizität und Nachhaltigkeit bieten. Wenn Du bei mir im Laden etwas kaufst, dann hast das Du ein Original. VOLLS hat sich in über 10 Jahren zur Plattform für ein Lebensgefühl entwickelt. Mein Laden ist ein sehr ausgereiftes, scharfkantiges Konzept – zeitgemäß und ehrlich, um die Ecke jetzt auch für Frauen."

Nr. 1, Mo.-Fr.: 10-19 Uhr, Sa.: 10-18 Uhr, Tel. 06151 / 9518171

www.volls.de

Tobias Poorhosaini Die Antik Galerie

„Wir überraschen unsere Besucher seit 1980 mit einem für Darmstadt und weit darüber hinaus ungemein reichhaltigen Angebot an Schmuck, Uhren, Gemälden, Skulpturen, Porzellan, Glas und Möbeln. Unsere Kunden kommen aus ganz Deutschland, Europa und Übersee."

Nr. 1, Di.-Fr.: 10.30 - 13 und 14 - 18.30 Uhr, Sa: 10.30-15.30 Uhr

Tel. 06151 / 25688

www.antikgalerie24.de

Eduard Tröndle Tröndle-Design

„Handwerk mit Seele: Aus Alt wird Neu. Wussten Sie: Jedes Jahr werfen wir Deutsche 750.000 Tonnen Kleidung weg. Ein Fellmantel wird bei uns zu 95 % wiederverwertet! Wussten Sie: Unser Team in Darmstadt umfasst 12 ausgebildete Fach- und Meisterkräfte!"

Nr. 3, Mo. - Fr.: 9.30 - 19 Uhr, Sa.: 9.30 - 17 Uhr

Tel. 06151 / 21550

www.re-designer.eu

Robert Schulz Kaiser Vollkornbäckerei

„In meiner Bio-Bäckerei biete ich ein großes Sortiment an Vollkornbroten, außerdem Baguette, Brötchen, Kuchen, Kaffeeteilchen von der Bioland Bäckerei Kaiser und pikante Quiche. Meine Waren - vieles ist aus 100% Dinkel - sind ohne Aromastoffe oder Geschmacksverstärker. Hier wird nichts aufgetaut oder aufgebacken!"

Nr. 3, Mo. - Fr.: 7 - 18 Uhr, Sa.: 7 -16 Uhr

Tel. 06151 / 296138

Claudia Waschke oui

„Mode heißt für uns: Verspielt, farbenfroh, innovativ, sie ist extravagant und nie festen Normen unterstellt. Wir beraten unsere Kunden gerne und individuell – typgerecht und führen Mode von Größe 34 bis 46. In unserem Unternehmen stehen, Familie, Verbundenheit, Tradition und Kundennähe an erster Stelle."

Nr. 4, Mo. - Fr.: 10 - 19 Uhr, Sa.: 10 - 18 Uhr, Tel: 06151 / 6060811

www.oui.com

Akram Husseini KLAR

„Mich faszinieren Brillen. Immer wieder entdecke ich Perlen zwischen den Herstellern. Anbieter, die auf Qualität und Design setzen. Ich möchte individuelle Augenoptik gepaart mit hochwertiger Fertigung bieten."

Nr. 4, Mo. - Fr.: 10-19 Uhr, Sa.: 10 - 16 Uhr

Tel. 06151 / 5011466

www.klar-augenoptik.de

WWW.DARMSTADT-SCHULSTRASSE.DE

schulstrasse

EINKAUFEN BEI FACHHÄNDLERN

+++ verkaufsoffener Sonntag: 3.9. +++

22. Schulstrassenfest

Samstag, 2. September von 11 bis 18 Uhr

VOLLS MEN

Klar

WOODBERG natural grooming supply

apéro café & tagesbar

BEAT CORNER Sport- und Musikkneipe #1

Gemüse & Feinkost Michel

TRÖNDLE pelz · mode · design

Antik Galerie

kaiser BIOBÄCKEREI

Nähzentrum Meitner

MICHEL`S Daily Delicious GUTES ESSEN UND TRINKEN

LANGHEINZ BILDER & RAHMEN

www.darmstadt-schulstrasse.de

Pit Heckmann Heckmann

„Nach 16 Jahren sind wir von der Wilhelminenstraße in die Schulstraße 5 umgezogen. In einem besonderen Interieur bieten wir einen Konzept-Store mit Schwerpunkt Textilien und Schuhe, haben aber auch ausgefallene Accessoires, Papeterie, Schmuck, Vintage-Möbel und Kunst. Wir freuen uns sehr, ein Teil der Schulstraße zu sein!“

Nr. 5, Mo.-Fr.: 10-18 Uhr, Sa.: 10-18.30, Tel. 06151 / 5990590

www.heckmannstore.eu

Steffen Jung apéro café & tagesbar

„apéro café & tagesbar ist ein Café mit Barcharakter, das mehr Genuss in den Tag bringen möchte. Die Qualität steht dabei im Vordergrund. Unsere Gastronomie ist authentisch und die Preise sind fair, so dass sich hier viele etwas gönnen können.“

Nr. 6, Mo.: 10 - 19, Di.-Fr.: 10 - 22 Uhr, Sa.: 10 - 19 Uhr

So & Feiertag geschlossen, Tel. 06151 / 1538318

www.apero-darmstadt.de

Fam. Langheinz

Kunsthandlung Langheinz

„Wir führen zeitgenössische Kunst, aber in der Hauptsache bieten wir hochwertige und konservatorische Einrahmungen. Das Geschäft besteht schon in vierter Generation.“

Nr. 10, Mo. - Fr.: 9.30 - 18.30 Uhr, Sa.: 10 - 16 Uhr

Tel. 06151 / 24264

www.kunsthandlung-langheinz.de

AGC asphaltgold Club

„Welcome to the Club... Frisch in 2016 eröffnet, ist unser AGC Shop das neue Statement-Konzept von asphaltgold. Neben einer Premium-Selektion an exklusiven Sneakern für beide Geschlechter setzen wir ein Statement in Sachen contemporary Streetwear für Herren. Der Store erstreckt sich über 125qm. Wohlfühlen und ansprechende Warenpräsentation stehen dabei an erster Stelle!“

Ludwigsplatz 8a, Mo. - Fr.: 11 - 19 Uhr, Sa.: 11 - 18 Uhr

www.asphaltgold.de

Woodberg Shop

„Als erster Grooming-Shop Deutschlands möchten wir das Thema Männerpflege, also Grooming, ein bisschen auflockern. Männer sind nicht nur bärtige Holzfäller, die auf der Jagd Tiere erlegen und zu Hause biertrinkend an ihrem Auto herumschrauben. Der Mann, für den wir stehen, legt Wert darauf, dass die Produkte ohne Tierversuche, sehr wirksam, sehr schön, gesund und mit Liebe fürs Detail daherkommen.“

Nr. 11, Mo.-Fr.: 11-18 Uhr, Sa.: 11-16 Uhr, Tel. 06151 / 6291766

www.woodberg.de

Rudolf Meitner Nähzentrum Meitner

„Wir sind Ansprechpartner für die Hobbynäherin und Schneiderin von der Nähmaschine bis zu den Kurzwaren. Ein wichtiges Feld ist bei uns die Nähmaschinen-Reparatur und die Einweisung in die Nähtechnik. Einfach vorbeikommen, losnähen und Spaß haben.“

Nr. 13, Mo.-Fr.: 10-13 und 14-18 Uhr, Sa.: 10-14 Uhr

www.naehzentrum-meitner.de

Stefanie Werner Elisabeth

„Wir sind ein überzeugter Weiberhaufen, der mittags ausgesuchte Leckereien, frische Suppen, knackige Salate und feine Schnittchen bietet. Bei uns soll man sich heimisch fühlen und wird herzlich aufgenommen.“

Nr. 14, Mo. - Fr.: 11 - 16.30 Uhr, Sa.: 11 - 16 Uhr

Tel. 06151 / 2787858

www.suppkult.de

Tilmann Schneider Tilmanns Bar & Grill

„Bei uns ist ein Burger ein individuell zubereitetes Gericht mit lokalen und saisonalen Produkten. Mit den wechselnden Wochenburgern loten wir die Möglichkeiten des Mediums immer wieder neu aus. Wir bieten vegane und vegetarische Alternativen und vietnamesische Sommerröllchen. Unsere Getränkeauswahl liefert die passende Begleitung.“

Nr. 15, Mo. - Sa.: 11 - 22 Uhr, Tel. 0151 / 67522075

MICHEL´S
Daily Delicious
GUTES ESSEN UND TRINKEN

Michael Hauf Michel´s Daily Delicious

„Der Mittagstisch des Gemüseladens zieht um und bietet zusätzlich frische Säfte und täglich wechselnde Smoothies an. Vino Central und Bäckerei Müller präsentieren Weine, Kaffee und Leckereien. Am Kiosk-Fenster gibt es leckeren Kaffee, frischbelegte Brötchen und süße Stückchen.“

Neu ab August auf der Ecke Schulstraße / Karlstraße

www.gemuese-michel.de

Deutsche Highland Games Meisterschaften

10. Mainland Games in Rüsselshein

Am 2. und 3. September wird's in Rüsselsheim sportlich schottisch - die 10. Mainland Games finden auf dem Mainvorland vor den Opelvillen statt. Samstags starten 40 Mannschaften aus ganz Deutschland, um in zwölf Disziplinen das beste Team und gleichzeitig den Deutschen Meister zu ermitteln. Sonntags gehört das Wettkampffeld den Profi-Highlandern, die auch in diesem Jahr wieder zahlreich antreten werden.

Für viele Hobby-Highlander sind die Mainland Games das wichtigste Wochenende im Jahr geworden. Ganze Familien fiebern dem Ereignis entgegen. Genau das war immer die Intention der Veranstalter Birgit Remmer und Frank Hüter: ein Event zu schaffen, das generationsübergreifend für Begeisterung sorgt, mit Sport, Musik, einem breiten Angebot der unterschiedlichsten Leckereien und viel Abwechslung für die kleinen Gäste.

Den passenden Rahmen für das sportliche Geschehen bildet der Celtic Market. Mit original schottischen Spezialitäten kann man hier für die perfekte Grundlage sorgen, bevor man sich zum Beispiel zu einem Whisky-Tasting einfindet. In diesem Jahr bereichert ein original schottischer Stand mit traditionell gekochtem Haggis das kulinarische Angebot. So ist von Spanferkel über Fish & Chips, Kuchen und Eis bis hin zu Pfannkuchen und Fudge alles dabei, was das Herz begehrt. Das exotisch Warenangebot umfasst Kilts mit passendem Zubehör, Lederwaren, irische und schottische Geschenkartikel sowie Mineralien und handgeschmiedetem Silberschmuck.

Kleine Tierfans kommen beim Ponyreiten oder bei Tom Daumes Schau-Schafehüten auf ihre Kosten. Abgerundet werden die Deutschen Meisterschaften mit einem großen Bühnenprogamm. FM

■ www.mainlandgames.de

Fanmarsch zum Saisonstart

Fanatismus, Freundschaft und Furore

„Ein **Lebensstil**, der einen so schnell nicht mehr loslässt“

TEXT & FOTO: PHILIPPA BOUREN | COMIC: ANDREAS KOENIGER

Bunte Farben, dichter Rauch, wehende Fahnen - das Phänomen in der Fankurve. Fußball ohne Fans ist wie die Lilien ohne Stadion, kaum vorstellbar und nicht wünschenswert. Wie starten die Fans in die neue Saison? Was bedeutet es, aktives Fanmitglied des SVD zu sein?

Viele denken an betrunkene, randalierende, unkoordinierte Rowdys, doch um seine Mannschaft mit Herz und Blut zu vertreten, braucht es eine strukturierte Organisation. Zur aktiven Fanszene gehören alle möglichen Leute aus den unterschiedlichsten Orten, Berufen und sozialen Milieus. Das Interesse an der Fankultur der Lilien ist meist der einzige Verbindungspunkt. Dies ist wichtiger als alles andere, die Darmstädter Fans leben für ihren Verein, sind eine eingefleischte Community und die Herkunft spielt nur eine Nebenrolle.

Am Wochenende wird sich in den Armen gelegen, gelacht, geweint, gesungen und den SVD unterstützt. Montags steht der eine wieder auf dem Bau, während der andere verkatert in der Uni sitzt, sie das nächste Marketing Konzept plant oder zuhause auf der Couch chillt. Aus der Fanszene sind Freundschaften hervorgegangen, die es im normalen Leben nie gegeben hätte - eine Familie, die dich in allen Lebenslagen unterstützt, kritisiert und auf dich aufpasst.

Ohne seine Fans wäre der Darmstadt 98 nie so weit gekommen und hätte nicht so viel Anerkennung. Die Fans unterstützen auf der Tribüne mit lautstarkem Gesang und atemberaubenden Choreos, sie engagieren sich für soziale Projekte und setzen sich für ihre Philosophie ein. Die „Lilienfans gegen Rechts“ erreichten mit ihrer Aktion gegen Änis Ben Hatira, den Unterstützer einer salafistischen Vereinigung, das Auflösen seines Spielervertrags. Die Fanszene prägt den Traditionsverein: Die Südtribüne ist nach Johnny Heimes benannt.

Wie war die erste Liga? - Keine Ahnung, ich war voll!

Die aktiven Lilienfans freuen sich auf die Saison in der zweiten Liga, jetzt beweist sich, wer nicht nur ein „Erfolgsfan” ist, sondern seinen Verein in allen Lagen und Ligen unterstützt. Der erste Spieltag ging schon mal gut los, mit einem Fanmarsch durch die Stadt hoch zum Stadion und den ersten drei Heimpunkten mit dem 1:0 Sieg gegen Greuther Fürth. Für das Auswärtsspiel in Kaiserslautern wurde eine Mottofahrt mit dem Lilienexpress organisiert, 5.000 Lilienfans werden den Betze rocken.

Auch die Spieler freuen sich auf ihre Fans. „Seit ich die Stimmung bei der Saisoneröffnung erlebt habe, hab’ ich wieder richtig Bock, im „Bölle“ auf dem Rasen zu stehen“, sagte Peter Niemeyer der FAZ. Der Kader ist diesmal wesentlich besser zusammengestellt als letztes Jahr - von „weißer Fahne hissen” keine Spur. Die Spieler haben nicht nur Qualität, sondern auch Charakter.

Das Team in der Fankurve hält genauso zusammen wie das Team auf dem Feld. Fan zu sein ist ein Glaube, der kein Gesetzbuch braucht. Ein Mitglied der Fanszene bestätigt: „Das ist ein Lebensstil, der einen so schnell nicht mehr loslässt.“

Spiele im August:

Fr, 4.8., 20:30 Uhr (2. Bundesliga)
I. FC Kaiserslautern - SV Darmstadt 98

Sa, 12.8., 18:30 Uhr (DFB-Pokal / I. Runde)
Jahn Regensburg - SV Darmstadt 98

Fr, 18.8., 18:30 Uhr (2. Bundesliga)
SV Darmstadt 98 - FC St. Pauli

Fr, 25.8., 18:30 Uhr (2. Bundesliga)
MSV Duisburg - SV Darmstadt 98

www.sv98.de

Ein „kleiner Woog“ zwischen Kranichstein und Arheilgen

Das Mühlchen - ein Bad für alle

TEXT: LUKAS BLANK | FOTO: FÖRDERVEREIN NATURBADESEE ARHEILGER MÜHLCHEN E.V.

„Darmstadt, Mühlchen“ bei Google Maps eingegeben, zoomt ein kleiner von Arheilgen und Kranichstein umzingelter Grünstreifen heran. In blauer Schrift erscheinen Mühlbach und Ruthsenbach und ironischerweise pinnt die rote Stecknadel fast am Woogsweg.

Mit dem Fahrrad beim Mühlchen angekommen, entpuppt sich der virtuelle Grünstreifen als schöne Liegewiesen mit großen schattenspendenden Bäumen. Ins angenehm frische Wasser kommt man bequem über einen sandigen Einstieg. Nicht weit davon liegt ein flacher betonumrandeter Kinderbereich, die Badeaufsicht hat so immer ein Auge auf die „Wasserflöhe”. Beim ganz entspannten Herumtreiben in den tieferen Bereichen lassen sich hin und wieder wahrhaftige Wasserflöhe grüßen. Für ambitioniertere Schwimmer*innen gibt es vier abgegrenzte Bahnen, deren Startblöcke den Hechtsprung ins kalte Nass gradezu herausfordern.

Perfekte Bedingungen auch fürs Tauchfangen: mit 55 cm Sichttiefe (nach Angaben des Hessischen Landesamts für Naturschutz) lässt es sich unsichtbar in die Tiefen des Mühlchens abtauchen, Haken schlagen und so den Fänger verwirren. Hoch hinaus spritzt das Wasser beim Arschbombenwettbewerb, der fast dauerhaft abgehandelt wird, bei Wassermangel nur vom Ein- statt vom Drei-Meter-Brett.

Das Mühlchen bietet alles was das Herz begehrt und ist für Familien, Schwimmer, Taucher und Arschbomber ein Grünstreifen, den es sich nicht nur bei Google Maps zu erkunden lohnt.

Badezeiten: bis 13.8. täglich 10 - 20 Uhr; 14.8- 10.9., Mo. - Fr.: 14 - 20 Uhr, Sa. & So.: 10 - 20 Uhr

Eintritt: freiwillige Spende

www.arheilger-mühlchen.de

BAR CAFFE
EISCAFE
PIZZERIA
RESTAURANT SAN REMO
Inh.: Di Maria Carmelo
Darmstadt • Grafenstr. 22
Tel.: 06151/20778
Lebenskultur nach alter, typisch italienischer Tradition

BIOBU – fair, nachhaltig, modern ...
Geschirr und vieles mehr aus Fairem Handel.
Weltladen DARMSTADT
...wo Sie die Welt fair-ändern
Elisabethenstr. 51
64283 Darmstadt
Tel. 06151·21911
Öffnungszeiten:
Montag bis Freitag:
10.00 bis 18.30 Uhr
Samstag:
10.00 bis 16.00 Uhr
Kaffee, Tee, Schokolade, ... bio & fair: www.weltladen-darmstadt.de

IMMO UMMINGER
Möchten Sie Ihre Immobilie professionell verkaufen / vermieten?
Wir freuen uns auf Ihren Anruf.
Erfolgreiche Immobilienvermittlung seit 40 Jahren.
Heidelberger Straße 32 • 64285 Darmstadt
Telefon: 06151 - 951 07 91 • Telefax: 06151 - 29 45 91
E-Mail: immo-umminger@t-online.de

AKUF GYM
AEROBIC, KRAFT UND FITNESS
Keine Vertragslaufzeiten !
Begib Dich in sichere Hände!
fit with a smile
www.akuf-gym.de
Sport Studio AKUFGYM GmbH
Mühltalstraße 21 . 64297 Darmstadt
Tel. 06151-594710

Rundum rundes Rundum-Konzept

Neuer Alnatura Campus setzt nachhaltige Maßstäbe

TEXT: LUKAS BLANK | FOTOS: ALNATURA, MARC DORADZILLO & FRANK STOLLE (PORTRÄT) | MODEL: STUDIO2050, HAASCOOKZEMMERICH

„Sinnvoll für Mensch und Erde" ist der Alnatura Leitsatz, den das Biomarkt-Unternehmen auch beim Neubau des Alnatura Campus konsequent umsetzt. Auf dem Areal der Kelley Baracks entsteht das weltweit größte Bürogebäude aus Lehm.

Anlässlich des Richtfests sprach OB Jochen Partsch von „Pionieren, Wegbereitern und Bahnbrechern". Nicht zu unrecht, denn das Architekten Team von „haascookzemmrich STUDIO 2050" legte für das gesamte Projekt die „Cradle to Cradle" Prinzipien zugrunde: Alles was beim Bau verwendet wird, kann wieder vollständig in die Natur und den biologischen Kreislauf zurückgeführt werden.

Lehmbauer Martin Rauch (Foto rechts) bestätigt, dass es sich beim Alnatura Campus um ein Pionierprojekt handelt. Der Stampflehmbau besteht aus 380 einzelnen aufeinander geschichteten Lehmblöcken. Der dafür benötigte Lehm kommt aus einem Umkreis von 150 Kilometern und wird in einer Maschine gestampft, die vor Ort in der alten Panzerwaschanlage aufgebaut wurde. Bisher einzigartig ist, dass die Blöcke die Innen- und Außenfassade bilden, Wärmedämmung und Wandheizung sind darin integriert. „Um ökologisch zu bauen, müssen wir komplett umdenken", erklärt Martin Rauch, Lehm eigne sich ideal dafür, denn Lehm habe einen ganz kleinen Kreislauf: Aushub, Herstellung und unveränderte Zurückführung in die Natur. „Es gibt kaum einen Baustoff, der eine klare,

natürliche Biografie hat, die so kurz und überschaubar ist."

Umgeben wird die 13.500 qm große Bürofläche von einem großen Campus. Das rund 55.000 qm große Gelände bietet nicht nur den Alnatura Mitarbeitern eine attraktive Arbeitsumgebung, sondern soll auch der Öffentlichkeit als Erholungs-, Lern- und Begegnungsort dienen. Neben dem neuen Unternehmenssitz von Alnatura umfasst der Campus ein vegetarisches Bio-Restaurant sowie zahlreiche Schul- und Erlebnisgärten. Zusätzlich wird ein öffentlicher Waldorfkindergarten mit insgesamt 88 Plätzen entstehen.

Die Seitenstraße, die von der Eschollbrücker Straße zum Alnatura Campus führt, soll nach Mahatma Gandhi benannt werden. Der indische Widerstandskämpfer, Morallehrer, Asket und Pazifist wäre mit dem Grundsatz dieses rundum runden Rundum-Konzepts sicher zufrieden: Alles sinnvoll für Mensch und Erde eben.

www.alnatura.de

10 FREUNDE

TEAM TRIATHLON

... teilen sich die legendäre Ironman Distanz

Darmstadt Nordbad – 27. August 2017

www.10-freunde.de

380 m
Schwimmen

18 km
Radfahren

4,2 km
Laufen

mainova

PFUNGSTÄDTER 1831

MAINTRANS

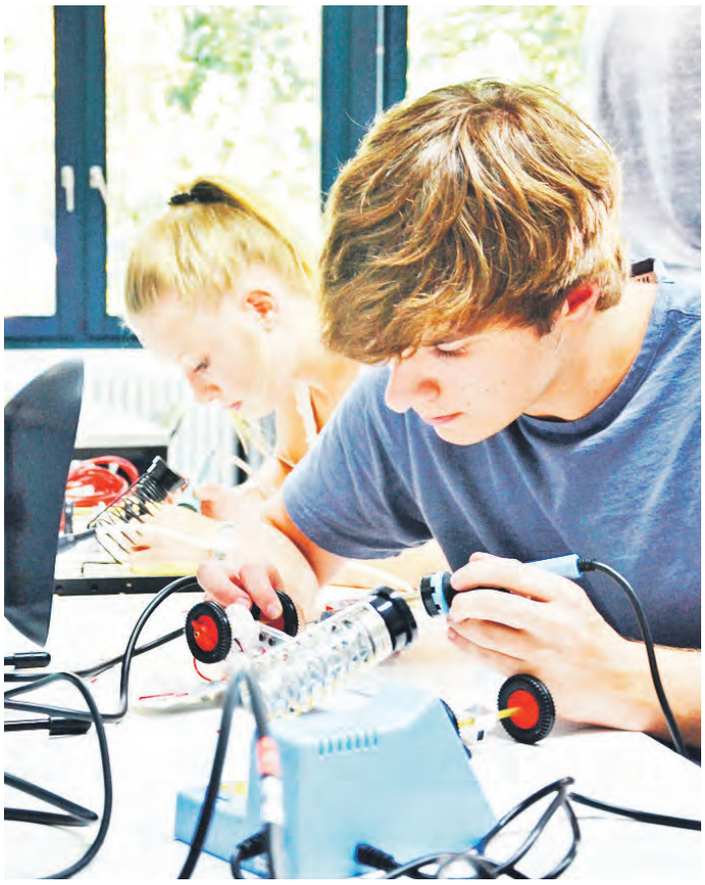

Denkfabrik: Sommerferien-Workshops an der h_da

Anmeldung läuft

Das Licht per Smartphone steuern und gleich noch die eigene Powerbank für den mobilen Dauerbegleiter basteln? Smarte Technik und das Smartphone als Alltagsbegleiter sind zwei von zahlreichen Themen bei der zweiten Denkfabrik an der Hochschule Darmstadt (h_da) in der letzten Woche der Sommerferien. Schüler*innen ab Klasse 10 können aus 20 Mitmach-Workshops auswählen. Die Teilnahme kostet 25 Euro inklusive täglichem Mittagessen in der Mensa. **Anmeldungen unter: denkfabrik@h-da.de**

Nach dem großen Erfolg der ersten Denkfabrik im Vorjahr stehen diesmal doppelt so viele Plätze zur Verfügung: 120 Teilnehmer*innen können mit dabei sein. Die Workshops richten sich insbesondere an Schüler*innen mit Interesse an einem technischen Studium. Schöner Nebeneffekt: die Angebote der Denkfabrik vermitteln auch einen guten Eindruck vom praxisnahen Studienangebot an der h_da und geben damit die Gelegenheit herauszufinden, welche Studienrichtung den eigenen Vorstellungen am ehesten entspricht.

Start der Denkfabrik ist am Montag, 7. August, mit einer Campus-Rallye. Von Dienstag, 8. August, bis Donnerstag, 10. August, teilt sich die Denkfabrik dann in ein Vormittagsprogramm für alle und ein Nachmittagsprogramm mit Workshops. Vormittags besteht unter anderem die Gelegenheit, sich über ein Studium an der h_da zu informieren und sich mit Studierenden sowie Wissenschaftler*innen über ihre Projekte auszutauschen. Nachmittags drehen sich die Workshops um Themen wie smarte Technik, Verkehr und Mobilität sowie die Energieversorgung der Zukunft.

Weitere Informationen sowie das Programm unter:

■ www.h-da.de/studium/mint

Lernen in der Gemeinschaft

Ausbildung: Gesundheits- und Krankenpfleger*in

Es gibt viele gute Gründe, warum eine Ausbildung zum Gesundheits- und Krankenpfleger*in ein guter Weg sein kann. Wer sich gerne um Menschen kümmert, die Hilfe benötigen, wird in der Ausbildung sehr viel menschliche Nähe erfahren. Die Pflege kranker Menschen ist eine verantwortungsvolle Tätigkeit. Neben medizinischem Wissen sind vor allem kommunikative und psychologische Fähigkeiten gefragt. Der Beruf ist abwechslungsreich und krisensicher, denn Pflegekräfte werden auch in Zukunft gefragte Fachkräfte bleiben.

Der nächste Ausbildungskurs am Alice zur Gesundheits- und Krankenpflege startet am 1. Oktober. Gemeinsam mit dem Bildungszentrum für Gesundheits- und Pflegeberufe und der Alice-Schwesternschaft vom Roten Kreuz bildet das Alice-Hospital jährlich interessierte Personen in den Gesundheitsberufen Kranken- und Kinderkrankenpflege, Altenpflege sowie Krankenpflegehilfe aus.

Bereits in der Ausbildung wird eine verbindliche Grundlage für die Arbeit und das Engagement vermittelt. Das fördert die persönliche Entwicklung der Auszubildenden. Das gemeinsame Ziel ist,, verantwortungsbewusste und ethisch gebildete Pflegekräfte für die Zukunft auszubilden.

Bewerbung bitte an ausbildung@alice-hospital.de

■ www.alice-ausbildung.de

Werde Experte in moderner Gebäudetechnologie

Bachelor Gebäudesystemtechnik

Gebäudesystemtechnik an der Hochschule Darmstadt ist ein aufstrebender Studiengang, welcher interdisziplinär Fachwissen der Automatisierungstechnik, Kommunikationstechnologie und Energietechnik mit dem der Architektur, des Bauingenieurwesens sowie der Wirtschaftswissenschaft zusammenführt.

Anforderungen an Gebäudeneubauten wie -sanierungen - ob Einfamilienhaus oder Gewerbebau - unterliegen heute zahlreichen gesetzlichen Bestimmungen. Hinzu kommen die vielfältigen Wünsche der Auftraggeber zu Komfort, Effizienz und Sicherheit. Hier sind gut ausgebildete Ingenieur*innen gefragt, die mit ihrer technischen Kreativität wirtschaftliche Lösungen entwerfen, beauftragen und begutachten können.

■ eit.h-da.de

provadis Hochschule

provadis Ausbildung

Tag der offenen Tür 2017

Samstag, 09.09.2017

von 09:00 bis 15:00 Uhr

Infos • Beratung • Berufschancen
Studienangebote • Unterhaltung

Erleben Sie vor Ort 40 Ausbildungsberufe und sechs duale und berufsbegleitende Studiengänge!

www.provadis.de/tdot • www.provadis-hochschule.de/tdot

SOMMEHR!

Zum Ferienende noch eins drauf setzen.
Am Campus-Leben nippen und in
Workshops smarte Technik erleben.

Die Denkfabrik der
Hochschule Darmstadt.

Für alle ab der 10ten.

7.–10.8.17
JETZT
ANMELDEN!

NUR
NOCH
WENIGE
PLÄTZE!

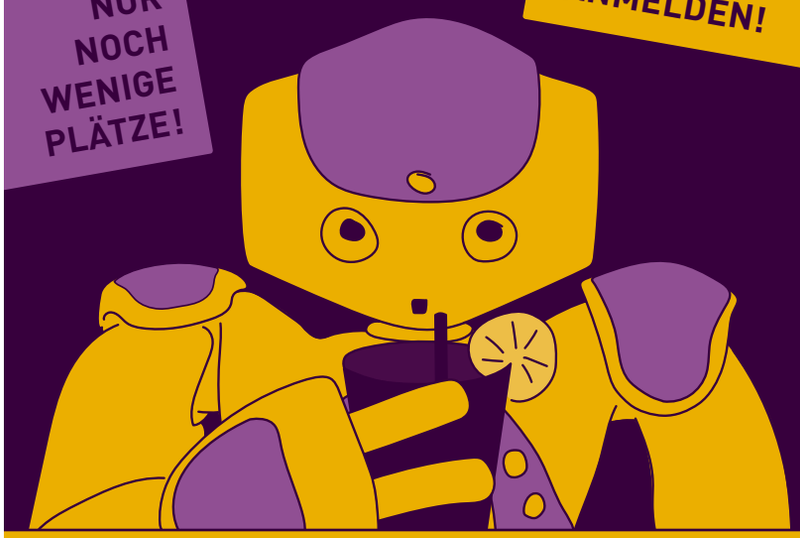

Möchtest Du die Fähigkeiten des humanoiden NAO Roboters mit denen des Menschen vergleichen? Oder etwas über Deine digitale Identität heraus finden? Vielleicht hast Du aber auch Lust, Deine eigene Powerbank für Dein Smartphone zu bauen oder Dir vom 3D-Drucker technische Prototypen ausspucken zu lassen.

Dann haben wir was für Dich: In der Denkfabrik der Hochschule Darmstadt kannst du vier Tage lang in die Welt der Technik abtauchen. Es erwarten Dich spannende Vorträge und Mitmach-Workshops.

h_da DENKFABRIK

#h_date

Montag, 07.08.17, 10–16 Uhr,
u.a. Campus-Ralley
Dienstag, 08.08.17 – Donnerstag, 10.08.17,
10 Uhr Vorträge, 12:30–15:30 Uhr Workshops

Teilnahmegebühr 25 €,
incl. Mittagessen an allen Tagen.

Wir beantworten gerne Deine Fragen.
denkfabrik@h-da.de

Hochschule Darmstadt
Schöfferstr 3
64295 Darmstadt

h-da.de/studium/mint/denkfabrik

h_da

Gestaltung: U9 visuelle Allianz | u9.net

Von Thomas Herget | Fotos: Veranstalter

Pointen-Gewitter und Picknickdecken

Duo „Badesalz“ und Hofmannsthals „Jedermann“ beim Groß-Gerauer Festival „Volk im Schloss“ (24. bis 27.)

Als sie zu Beginn der Achtziger den Beweis erbrachten, dass hessischer Humor ziemlich witzig und nicht bloß unfreiwillig komisch sein konnte, hatten Henni Nachtsheim und Gerd Knebel ihre Karrieren eigentlich bereits hinter sich. Der eine (Nachtsheim) spielte Saxofon bei den Rodgau Monotones, der andere (Knebel) kasperte als feister Sänger in seiner Band Flatsch. Danach hortete das Duo Badesalz diverse CDs und Comedy-Preise, kamen eigene Fernsehshows und Auftritte bei Rock am Ring dazu. Dürfte das aktuelle Pointen-Gewitter („Dö Chefs“, 24. u. 25.) der zwei Mundart-Tiere zu den Höhepunkten im Innenhof des Dornberger Schlosses zählen, könnte die Premiere des „Jedermann“ (26.) den Mittelpunkt des Festivals bilden: Das Absinto Orkestra und die Riedstädter Büchnerbühne wollen der frevelhaften Geschichte in einer zeitgenössischen Neufassung ironisch auf den Zahn fühlen. Samstag und Sonntag stehen ganz im Zeichen der Familie. Ab 15 Uhr werden Kinder- und Straßentheater einschließlich einer Kinderbetreuung aufs Programm gesetzt. Im lauschigen Biergarten und auf mitgebrachten Picknickdecken kann man es sich bequem machen. Der Eintritt aufs Festivalgelände ist grundsätzlich frei. Nur für die Events von Badesalz und Europas bester Frauen-A-Capella-Band „Medlz“ (27., Foto) müssen Eintrittskarten erworben werden.

■ www.volk-im-schloss.de

Theater mit Aussicht

Kulturfestival „Trommer Sommer“ in Grasellenbach (3. bis 6.)

Jedes Jahr am ersten Augustwochenende treffen sich im tiefsten Odenwald Künstler aus ganz Deutschland und darüber hinaus. Der „Trommer Sommer“ bietet ein ganz besonderes Festival-Erlebnis hoch droben auf einer Anhöhe vor den Toren Grasellenbachs. Vom Kabarett bis zum Kindertheater, von der Musik bis zum erhabenen Schauspiel kann der Städter hier in der romantischen Atmosphäre eines alten Bauernhofs vieles erleben, was er „auf dem Land“ nicht vermutet hätte. Diesmal haben sich unter anderem die Sommerspiele Überwald mit einem Volkstheaterstück, die Honigcombo mit Frederic Hormuth (Foto) und das Chawwerusch Theater mit einer Gartenlesung angesagt.

■ www.staatstheater-darmstadt.de

Justizskandalen auf der Spur

Helmut Ortner in der Rentmeisterei von Bad König (23.)

Journalistische Beiträge schrieb er für den Playboy und das Penthouse, „weil es ein super Honorar gab“, für Zeitungen wie die Frankfurter Rundschau, den Cicero, aber auch für linke Magazine wie Konkret oder Pflasterstrand. Jüngere Leser, denen sich Helmut Ortner hauptsächlich als Chefredakteur von Prinz und Journal Frankfurt einprägte, übersahen häufig, dass der Wahl-Darmstädter seit den Siebzigern gerichtshistorisch bedeutende Wälzer verfasst hatte, etwa über Roland Freisler oder den Hitler-Attentäter Georg Elser. Für die Lesung in Bad König hat der passionierte Rennradfahrer nun seinen Justizmord-Schmöker „Fremde Feinde - Sacco und Vanzetti“ eingepackt.

■ www.literaturhandlung-paperback.de

bühne.shortcuts

Lebendige Sprachbilder

Sven Kemmler im Frankfurter Günthersburgpark (3.)

So einen Lehrer hätte man sich früher gewünscht. Aber Sven Kemmler mag gar nicht den cooleren Erziehungsbeauftragten geben. Der will einfach nur spielen - mit der Sprache. Das dringt ihm aus jeder Pore. In Kleinarbeit klamüsert der Münchner zahllose Spielarten der Weltsprache Englisch auseinander, nicht ohne dabei den Charakter des dazugehörigen Menschenschlags aufzudecken. Jetzt kommt der studierte Biologe und ehemalige Manager anlässlich des „Stoffel“-Festivals an den Main.

Mit Alfred Mittermeier (10.) rockt ein weiterer Kabarettist das Park-Festival.

■ www.stalburg.de

Trendsetter unterm Zeltdach

Mobiles Theater Comoedia Mundi beim Tangentefestival Frankfurt (bis 8.)

Think global, drink local: Der Espresso wird noch in Frankfurt geröstet, der Apfelwein stammt bereits von den Streuobstwiesen Nordhessens. Nicht nur mit ihren Aufführungen, sondern auch mit ihrer Theatergastronomie war die mobile Theatertruppe unter der Zirkuskuppel vor dreißig Jahren ein Trendsetter - und die Aufwertung des Mainufers gegenüber der Skyline besorgten die rastlosen Bayern gleich mit. Aus den Gastspielen ist längst ein Theaterfestival erwachsen, das sich in die hiesige Kultur-DNA eingebrannt hat.

Geht mit auf Reisen: Comoedia-Mundi-Erfolgsstück „Frau Sonntags Woche“ (Foto).

■ www.comoedia-mundi.de

Stammpublikum zieht mit

Höchster „Barock am Main“-Festival spielt „Der Alchimist“ (bis 20.)

Geblieben sind Michael Quasts Vorlieben für Männerperücken und das 17. Jahrhundert, verschwunden die liebgewonnene Spielstätte. Aufgrund von Sanierungsarbeiten steht der Bolongaropalast frühestens 2021 zur Verfügung. Bis dahin weicht Barock-am-Main-Macher Quast auf das Gelände der Porzellanmanufaktur aus. „Der Hof gefällt mir“, sagte Frankfurts OB Peter Feldmann (Foto, li.), in Sorge ums Höchster Stammpublikum. Theater gespielt wird auch. Der „Alchimist“ von Ben Jonson. In hessischer Mundart. Und mit Perücken.

Gesondert werden Führungen angeboten.

■ www.barock-am-main.com

Theater mit Outdoorrucksack

Freilicht-Festival der Dramatischen Bühne im Frankfurter Grüneburgpark (bis 20.)

Traditionell zieht es die Spielleute der Dramatischen Bühne im Sommer raus aus ihrer angestammten Bockenheimer Exzess-Halle, hinaus in den Frankfurter Grüneburgpark. Wem die Mundart-Revuen bei „Barock am Main“ zu etabliert und das Sommerwerft-Festival zu dogmatisch geworden sind, der sollte hier unbedingt einmal vorbeischauen. Knapp dreißig Jahre existiert dieses beachtliche Theaterprojekt mit laufendem Repertoirebetrieb und mehr als 150 Vorstellungen im Jahr. Das Programm umfasst Stücke von Shakespeare bis Goethe, aber auch Filmklassiker-Adaption wie „Barbarella“. Im Outdoor-Betrieb werden bis 20. August 17 verschiedene Produktionen über die Bühne gehen, erstmals auch ein Wochenendprogramm für Kinder.

■ www.diedramatischebuehne.de

Qualtinger trifft Luther

Ringlstetter (6.) und „Ich fürchte nichts“ (9.) bei den Burgfestspielen Dreieichenhain

Auf der Bühne ist er in seinem Wohnzimmer. Dort spielt, lacht und erzählt er immer noch wie ein Lausbub, schüttelt dann als reflektierter Erwachsener den Kopf über den eigenen Blödsinn, den er gerade ins Publikum gepfeffert hat. Während Hannes Ringlstetters Zuhörer noch die Skurrilität des Moments erfassen, schaut der in einem kleinen Lied genau auf die Absurditäten des Daseins und die eigene Unzulänglichkeit: Qualtinger meets Fredl Fesl. Gegen Ringlstetters niederbayerische Alltagsbeobachtungen bietet sich das theatralische Mosaik des NN Theaters Köln als Kontrastprogramm im Lutherjahr an: „Ich fürchte nichts“ (Foto) mischt religiösen Fanatismus mit ökonomischer Ungleichheit und setzt auf die neuen Medien als Brandbeschleuniger.

■ www.burgfestspiele-dreieichenhain.de

Theaterperlen im Keller

Burgfestspiele in Bad Vilbel (bis 10.9.)

Zwar setzt man bei den veranstaltungsreichsten Festspielen von Hessen in der alten Wasserburg mit tradierten Eigenproduktionen wie „Der Diener zweier Herren“ oder „Sunset Boulevard“ auf ein Musical- und TV-affines Publikum und geht beim Kinderprogramm („Tintenherz“) auf Nummer sicher. Doch wer ein anspruchsvolles Gastspiel-Programm mit Solokünstlern und Profi-Ensembles schätzt, wird nach ein paar Treppenstufen in die Tiefe ebenfalls fündig: Im Kellertheater der Feste warten mit dem „Tagebuch der Anne Frank“, „Tschick“, der Bühnenadaption des Kino-Bestsellers „Ziemlich beste Freunde“ und der Hitler-Comedy-Persiflage „Er ist wieder da“ (Foto) gleich vier Hochkaräter auf ihr Publikum.

■ www.kultur-bad-vilbel.de

Von Benjamin Metz | Fotos: Veranstalter

Conor Oberst

Di., 15.8., 20 Uhr, Batschkapp, FFM

Erst im Oktober 2016 veröffentlichte Bright Eyes-Chef Conor Oberst sein, nur mit Piano, Gitarre und Mundharmonika aufgenommenes, Solo-Acoustic-Album „Ruminations". Mit „Salutations" folgte im März das musikalische Gegenstück dazu. Neben den zehn Songs von „Ruminations", diesmal mit Band eingespielt, enthält „Salutations" sieben weitere Songs die zum Teil aus zusätzlichen Sessions stammen. Im August dieses Jahres wird Oberst mit seiner Band neben einem Auftritt beim Haldern Pop Festival auch in der Frankfurter Batschkapp live zu erleben sein.

FRIZZ verlost 2 x 2 Tickets. Siehe Seite 58.

Infos & Tickets: 01806 / 570070

■ www.eventim.de

Architects

Mo., 7.8., 20 Uhr, Schlachthof, WI

Mit großer Vehemenz, spielerischem Können und einem ausgeprägten Arbeitsethos haben sich Architects aus dem britischen Seebad Brighton innerhalb weniger Jahre eine treue internationale Fangemeinde erspielt. Sieben stilistisch stets neu ausgerichtete Alben untermauern ihre Ausnahmequalitäten als brillante Musiker zwischen Metalcore, Mathcore, Post-Hardcore und Progressive Metal. Nach ihrer vielbeachteten Deutschland-Tour im vergangenen Herbst kehren Architects im August live nach Deutschland zurück und machen hierbei am 07.08. auch Station im Wiesbadener Schlachthof.

FRIZZ verlost 2 x 2 Tickets. Siehe Seite 58.

Infos & Tickets: 0180 / 6050400

■ tickets.frizzmag.de

Amy Macdonald

Fr., 4.8., 20 Uhr, Zitadelle, MZ

In der 30-jährigen Sängerin und Songwriterin Amy Macdonald vereinen sich Attraktivität, eine sanfte, aber eindringliche Stimme sowie ein großes Gespür für stilvolle Songs. Mit souveräner Nonchalance hat die Autodidaktin innerhalb von zehn Jahren vier großartige Alben veröffentlicht und sich mit ihrem handgemachten Pop und Folk europaweit etabliert. Mit ihrem neuen Longplayer „Under Stars" im Gepäck kommt die Schottin im Rahmen ihrer anstehenden Europa-Tournee auch für einige Konzerte nach Deutschland und macht hierbei auch Station in Mainz.

FRIZZ verlost 2 x 2 Tickets. Siehe Seite 58.

Infos & Tickets: 0180 / 6050400

■ tickets.frizzmag.de

Cypress Hill

Mo., 28.8., 20 Uhr, Stadthalle, OF

Mit den smooth rollenden Bass- und Drumloops von DJ Muggs, den Raps von Sen Dog und dem nasalen Gesang von B-Real, sowie seiner typischen Rhetorik aus Latin- und Hip Hop-Slang revolutionierten Cypress Hill in den Neunziger Jahren den Hip Hop – ihre Einflüsse sind z.B. auf Dr. Dres G-Funk bis hin zum gechillten britischen TripHop eindeutig herauszuhören. Ihre 2016er Tour zum 25-jährigen Bandbestehen geriet zu einem Triumphzug für Cypress Hill und bevor es die Band im Herbst erneut ins Studio zieht, gibt es noch mal eine Dosis „Stoned Funk" für die deutschen Fans.

FRIZZ verlost 2 x 2 Tickets. Siehe Seite 58.

Infos & Tickets: 01806 / 570070

■ www.eventim.de

musik.shortcuts

FRIZZ CD des Monats

Faber
Sei ein Faber im Wind (Vertigo Be/UID)

Immer wieder mal erscheinen neue Künstler auf der Bildfläche, auf die sich das gesamte Feuilleton mit Inbrunst zu stürzen scheint. Nun haben die Kulturschreiber den Schweizer Julian Pollina aka Faber als neue große Entdeckung ausgemacht und man muss sagen: Da ist was dran! Sein Debütalbum „Sei ein Faber im Wind" besticht durch wunderbare, kluge, deftig-ironische Texte und einem wilden Soundmix aus Pop, Rock, Chanson, Folk und Polka. Wunderbar!

Haim
Something To Tell You (Vertigo Be/UID)

Die drei Schwestern Danielle, Alana und Este Haim kamen 2012 wie aus dem Nichts, im Gepäck den Über-Hit „Forever", der das Trio über Nacht welberühmt machte. Fünf Jahre später wiederholt sich das Spiel: Diesmal ist „Want You Back" Vorbote und ein Versprechen gewesen, dass das Album „Something To Tell You" nun einlöst. Wunderbare, leichte, aber keinesfalls anspruchslose, Songs, die an die gute alte Zeit erinnern als Pop noch großes Kino war. Keine Frage, die Schwestern aus L.A. haben mit „Something To Tell You" mal eben das Album des Sommers 2018 rausgehauen!

Lorde
Melodrama (Universal)

Mit ihrem Debütalbum „Pure Heroine" (2013) und Singles wie „Royals", „Tennis Court" und „Team" gelang der damals 16-jährigen Lorde auf Anhieb der weltweite Durchbruch. Vier Jahre, vier Millionen verkaufte Alben und zwei Grammys später tritt die Neuseeländerin mit Album Nr. 2 den Beweis an, dass dieser Erfolg kein „one hit wonder" war. Im Gegenteil: das neue Werk „Melodrama" legt sogar noch eine Schippe drauf und zeigt Lorde als gereifte, überaus vielseitige Sängerin und Songwriterin.

Melvins
A Walk With Love And Death (Ipecac/RTD)

Sie sind eine der ganz großen Ikonen des Sludge Metal und gelten (wenn auch widerwillig) als „Paten des Grungerock": seit über dreißig Jahren sind Buzz Osborne und seine Band Melvins nun schon weltweit unterwegs und haben an die 40 (!) Alben und EPs unter die Menschheit gebracht. Langweilig war kein einziges davon. Und auch der neue Longplayer (das erste Doppelalbum des Trios) „A Walk With Love And Death" ist harte, schwere Kost, die sich aber dennoch als großer Genuss erweist. Ein Brett von Album!

FRIZZ empfiehlt!

Buch des Monats August 2017

Maßstäbe in der Welt der Bücher ...

… setzen die monatlichen Buchempfehlungen aus Darmstadt.

Seit 1952 trifft sich regelmäßig eine unabhängige Jury aus Schriftstellern, Journalisten und Literaturkritikern, um aus der Vielzahl der Neuerscheinungen ein Buch besonders hervorzuheben.

Ron Winkler:
Karten aus Gebieten. Gedichte.

Umschlagbild von Ivonne Dippmann

112 Seiten. Gebunden. Großformat. Lesebändchen.
Schöffling Verlag.

ISBN: 978-3-89561-256-5. 20,00 €

Begründung der Jury: Ron Winklers Texte entfalten landschaftliche Assoziationsfelder aus vertrauten und fremden Gebieten. Mit dem kriegszerstörten Aleppo, mit Afrika, mit Sehnsuchtsstränden Südeuropas, mit irrsinnlich taumelnder Liebe zeigt er die Brutalität des Gleichzeitigen. Winkler kartiert eine Welt der Widersprüche. Indem er mit kullernder Logik Landschaften flektiert, gelingen ihm zugleich neue, zauberhafte Beschreibungen. Winklers Gedichte beißen in die Erde. Es könnten Postkartentexte sein, die auch Heimat verheißen. Die so evozierte auch sprachliche Schönheit ist der geringstmögliche Abstand zur Poesie.

Ron Winkler gewann beim Literarischen März 2005 den Leonce-und-Lena-Preis mit der Begründung, seine Lyrik sei geschult an der Tradition der deutschen Naturlyrik von der Romantik bis zur naturmagischen Dichtung.

PETER BENZ

literatur.tipps

So., 13.8., 18:30 Uhr, Limo Lounge, DA
„Mathilde liest“

Di., 15.8, 19 Uhr
Literaturhaus – Lesung in der Kunsthalle, DA
Philipp Schönthaler: Vor Anbruch der Morgenröte

So., 20.8., 11 Uhr, Das literarische Wohnzimmer, DA
Luise Büchner (1821-1877) vorgestellt von Iris Welker-Sturm

Di., 22.8, 19 Uhr, Literaturhaus, DA
Reinhold Joppich und Mario Di Leo: A Tavola
Zwei versierte Italienkenner decken den Tisch. Textlich und musikalisch.

Di., 29.8, 19 Uhr, Literaturhaus, DA
Silke Scheuermann: Wovon wir lebten
Angerichtet von Andreas Neubauer

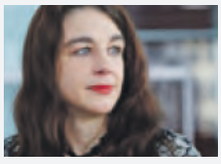

Eindringlich und authentisch erzählt die diesjährige Lichtenberg-Preisträgerin Silke Scheuermann von fragilen Lebensträumen. Ihr packender Entwicklungsroman führt unerschrocken in menschliche Abgründe. „Wovon wir lebten“ ist auch eine Liebesgeschichte, in der sich am Ende unerwartete Zusammenhänge aufdecken. Andreas Neubauer, Meisterkoch Rezeptautor, Rezeptentwickler für u. a. „Feinschmecker“ war Berater für diesen Roman und bereitet darin vorkommende kleine Köstlichkeiten vor. Moderation: Martin Maria Schwarz (hr2kultur)

Do., 31.8., 19 Uhr, Literaturhaus, DA
„Ich bin fünftausend Jahre jung“
Die Dichterin Rose Ausländer (1901 – 1988)
Mitwirkende: Karlheinz Müller und Horst Schäfer.

GGEW WIR SIND ENERGIE. präsentiert

Die Freilichtbühne
Seeheim-Jugenheim

Programm
1.6.-26.8.2017

Mit freundlicher Unterstützung unserer Medienpartner
KINOPOLIS Darmstadt
citydome
FRIZZ MAG.DE

Open Air Kino

Kartenreservierung:
www.filmseher.de
Einlass ab 20,30h. Filmbeginn 21,45h (Jun+Juli) 21,30h (Aug)
6,50€ Einheitspreis

Mi, 09.08. **Tschick**
Do, 10.08. **Frühstück bei Monsieur Henri**
Fr, 11.08. **Bibi & Tina: Tohuwabohu total**
Sa, 12.08. **Snowden**
Mi, 16.08. **Moonlight**
Do, 17.08. **Toni Erdmann**
Fr, 18.08. **Willkommen bei den Hartmanns**
Mi, 23.08. **Gemeinsam wohnt man besser**
Do, 24.08. **Café Society**
Fr, 25.08. **La La Land**

Liveprogramm

Samstag, 19.8.*
11. Open Air Dichterschlacht
Beginn: 20.45h, 7,50€ VVK (zzgl. Gebühren), AK 9,50€

Samstag, 26.8.*
Clajo Herrmann
(die eine Hälfte des Babenhäuser Pfarrerkabaretts)
„In de Kurv´ graadaus – Ein Hesse sagt, wo´s langgeht“
Beginn: 20.45h, 16€ VVK (zzgl. Gebühren), AK 19€

Onlinereservierung Kinotickets & Vorverkauf Live-Veranstaltungen: Im Internet unter www.filmseher.de
Vorverkaufsstellen: Fritz Tickets (Darmstadt, beim Parkhaus Grafenstraße), Buchhandlung Zabel (Jugenheim), Musikbox im Kaufhaus Ganz (Bensheim)
* = Bei schlechtem Wetter im direkt neben der Freilichtbühne gelegenen Großen Saal.

Anfahrt: Bundesstraße B3 nach Seeheim-Jugenheim, dann der Ausschilderung "Schuldorf Bergstraße" folgen oder Ausfahrt A5 "Seeheim-Jugenheim", danach Richtung Seeheim-Jugenheim, Ausschilderung "Schuldorf Bergstraße" folgen. Veranstaltungsort: Freilichtbühne am Schuldorf Bergstraße, Seeheim-Jugenheim

Lufthansa Seeheim
Pfungstädter
Sparkasse Darmstadt
SATORIUS AUTOMOBILE
MERCK

Von Benjamin Metz | Fotos: Veranstalter

Tells Bells Festival

Fr., 11.8. & Sa., 12.8., 15.30 Uhr, Sportgelände, Villmar

Das Tells Bells Festival findet jedes Jahr im August in Villmar nahe Limburg statt und wird vom 2002 gegründeten Verein Villmar Kult e.V. veranstaltet. Im Jahr 2017 findet das Tells Bells Festival am 11. und 12. August statt. Auf dem Tells Bells treten jedes Jahr Newcomer Bands aus ganz Deutschland und Europa auf, die neben international bekannten Bands ihr Können auf der Tells Bells Bühne präsentieren. Das Open Air Konzert bietet eine Vielfalt an musikalischen Richtungen von Ska Musik über Punk, Folk, Alternative und Rock bis hin zu Metal und Hardcore. 2017 u.a. mit dabei: Terror, No Fun At All (Foto), Good Riddance, Face To Face u.v.a.

FRIZZ verlost 2 x 2 Tickets. Siehe Seite 58.

Infos & Tickets:

■ www.tellsbells.de

20 Jahre „one race... human!“ Afrika-Karibik-Festivall

Internationale Top-Stars zum großen Jubiläum in Aschaffenburg

Vom 10. bis 13. August öffnet das „one race… human!“ Afrika-Karibik-Festival seine Tore. Wie jedes Jahr kommen auch beim großen, 20-jährigen Jubiläum Musikliebhaber sowie Kulturfans voll auf ihre Kosten. Vor allem das Line-Up lässt zur Jubiläumsauflage keine Wünsche offen und hat für Jeden etwas zu bieten: Viele Nationale und internationale Top Acts aus verschiedenen Genres. Neben den Konzerten der Topstars auf der Mainstage, trumpft auch der Afrika-Karibik-Bereich im Jubiläums-Jahr erneut groß auf. Ein einzigartiges afro-karibisches Flair, Beach-Area, Weltbasar, Speisemeile, Kids-Area, sowie jede Menge fantastische Musik-Acts, Akrobatik und Feuershows auf 3 Bühnen laden zu einem Kurzurlaub in die Karibik ein.

FRIZZ verlost 3 x 2 Tickets. Siehe Seite 58.

■ www.karibik-festival.de

Finkenbach Festival

Fr., 11.8. & Sa., 12.8., 17 Uhr
Am Sportplatz, Finkenbach

Vielen Musikfans gilt das kleine aber feine Finkenbach Festival („Finki“) mittlerweile als „Woodstock des Odenwalds“. Und auch dieses hat der Initiiator Manni Neumeier wieder das Who is Who der Krautrock-Szene eingeladen. Eherensache, dass auch seine Combo Guru Guru (Foto) dabei ist.

Infos & Tickets:

■ www.finki-festival.de

Forst Festival

Sa., 26.8., 16 Uhr
Jugendhof Bessunger Forst, Darmstadt

Nachdem bereits die vorangegangenen Ausgaben ein voller Erfolg waren, findet Ende August nun die nunmehr fünfte Auflage des Forst-Festivals der Guten Stube statt. Auf der charmanten Verandabühne am Wald werden dieses Jahr u.a. Boo Hoo, Fooks Nihil und We Float aus Schweden (Foto) aufspielen. Der Eintritt ist frei!

■ www.gutestube-darmstadt.de

Karben Open Air

Fr., 18.8. - So., 20.8., 16 Uhr
Brunnenstraße, Karben

Das Karben Open Air ist ein kleines aber feines Rockfestival in der schönen Wetterau nahe Frankfurt am Main. 2006 gegründet hat es eine stetig wachsende Fangemeinde an sich binden können und präsentiert auch dieses Jahr wieder angesagte Headliner wie Emil Bulls und zahlreiche vielversprechende Newcomer!

■ www.karbenopenair.de

10 Jahre Ponyhof – das Sommernachtsfestival

Sa., 5.8., 22 Uhr, Ponyhof & Weststadtcafé, Darmstadt

Eine Dekade vollgemacht, wenn das mal kein Grund zum Feiern ist?! Deshalb feiert der Ponyhof im August sein 10-jähriges Bestehen auf drei Floors. Nach den Anfangsjahren ohne feste Location und einer ersten festen Station in der Sandstraße, folgte nach einer fulminaten Closing Party 2013 der Umzug in die heutige Residenz in der Mainzer Straße. Ein Ort an dem der Slogan „Fühlt Euch wohl und habt Euch lieb!“ Programm wurde. Ganz besonders wohl fühlen darf sich die Darmstädter Partyszene am 05.08., denn die Ponyhof-Crew hat einige DJs eingeladen, die auf insgesamt drei Floors in Kombination mit dem Weststadtcafe und entsprechend großem Outdoorbereich ordentlich Gas geben. Unter anderem mit dabei sind: Franksen, Uff Légère, Reichelt & Raycoux, Chris Hartwig und Chris Wood.

FRIZZ verlost 2 x 2 Tickets. Siehe Seite 58.

■ www.ponyhof-darmstadt.de

step.edit.klub

Fr., 25.8., 23 Uhr, Schlosskeller, Darmstadt

Endlich treiben die beiden Vinylheads Le Rubrique und The Ramaboy wieder gemeinsam ihr Unwesen in den Gefilden der Darmstädter Schlossresidenz. Als step.edit.klub haben sie es in den letzten Jahren geschafft, verschiedenste Stile aus organischer & elektronischer Musik zusammenzubringen und dabei die tanzende Menge in Extase zu versetzen. Unvergessen sind dabei die Abende mit den internationalen Gast-DJs wie DJ Deekline, Ed Solo und JFB. Le Rubrique & The Ramaboy mixen Soul, Funk, Disco, House, Breaks, Dubstep & Afrobeats auf feinste Art miteinander und bringen die Wände des Schlosskellers zum Wackeln.

FRIZZ verlost 2 x 2 Tickets. Siehe Seite 58.

■ www.schlosskeller-darmstadt.de

Nature One 2017

Fr., 4.8. bis So., 6.8., 22 Uhr, Raketenbasis Pydna, Kastellaun

Bereits seit 1995 findet die Nature One statt und gehört seither zur ersten Garde der großen europäischen Open Air Raves. Der Tradition der Raves entsprechend steht hierbei das Publikum im Mittelpunkt, tanzend, feiernd, tobend – ravend! Auch 2017 bleibt das so: Alles fokussiert sich auf den Dancefloor. Vier-, Sechs oder Acht-Punktbeschallung für optimalen Klang an jeder Stelle. Spots, Lights und Laser sind über den Köpfen und setzen die Raver Szene. Der Star steht im Rampenlicht – und der Star ist das Publikum! Paul van Dyk oder Sven Väth stehen nicht oben auf der Bühne, um sich selbst zu erhöhen, sondern um die Audience im Blick zu haben. Um auf sie zu reagieren. Um ihre Stimmung einzufangen, für die Auswahl des nächsten Tracks. Nur so funktioniert Rave - als Soundtrack zur Reise aus dem Alltag.

FRIZZ verlost 1 x 2 Tickets. Siehe Seite 58.

■ www.nature-one.de

Von Benjamin Metz | www.FRIZZmag.de

„Das Nomadentum hat durchaus seinen Reiz“

Das Blumen lädt weitere 100 Tage in den Pavillon am Georg-Büchner-Platz ein

Foto: Stephan Junglas

Seit seiner Eröffnung 2006 hat „das blumen e. V.“ in der Nieder-Ramstädter-Straße die Darmstädter Kulturszene bereichert. Seit dem Abriss des ehemaligen Blumenladens ist es an immer neuen Standorten aktiv, wie aktuell im Pavillon am Staatstheater. FRIZZmag sprach mit Tobias Schafrothüber über das neue Projekt und die Zukunft des Vereins.

FRIZZmag: Anlässlich der hessischen Theatertage habt ihr auf dem Georg-Büchner-Platz einen Pavillon mit Bar errichtet und Kulturevents veranstaltet. Das kam derart gut an, dass euch die Stadt den Pavillon nun statt der geplanten zehn, sogar hundert Tage betreiben lässt. Dieses „go“ kam ziemlich kurzfristig. Wie habt ihr reagiert?

Tobias: Wir hatten ein bisschen gehofft, dass es weitergeht. Am Ende kam das so überraschend, dass wir uns nicht mal mit dem Team absprechen konnten und die Entscheidung sehr schnell treffen mussten. Am letzten Tag hatte Herr Partsch den Pavillon besucht und war so überzeugt von dem Konzept, dass er alles sehr schnell in die Wege geleitet hat. Eine coole Aktion. Vor allem, weil wir diese zugewonnenen Tage mit eigenem Programm gestalten können. Das macht das Ganze rund, finde ich. Wir haben den Pavillon gebaut, das Staatstheater hat dort vornehmlich Programm gemacht, und nun wurde der Bau wieder an uns übergeben.

Was erwartet die Darmstädter bis zum Abbau des Pavillons Mitte September?

Wir öffnen drei Mal die Woche, am Dienstag, Freitag und am Samstag, und haben mittlerweile ein Programm auf die Beine gestellt. Es gibt regelmäßige Yogastunden am Samstag. Es wird Clubabende und Konzerte geben und dann ist noch ein Skate-Jam geplant. Wir haben ein paar Skater in unserem Verein, die evt. einen kleinen Parcours vor Ort bauen wollen. Das ist der Rahmen. Aktuelle Infos findet man auf unserer Facebook-Seite.

Seit dem Abriss des ehemaligen Blumengeschäfts 2014 könnte man euch als „Kulturnomaden“ bezeichnen, die immer für eine befristete Zeit kleine Kultur-Oasen wie das „Soundgarden“ auf dem Karolinenplatz schaffen. Habt ihr einfach aus der Not eine Tugend gemacht, oder gibt dieses „Nomadentum“ auch eine große Flexibilität und die Möglichkeit, sich immer wieder neu auszurichten?

Zunächst war das schon aus der Not heraus geboren, aber mit der Zeit haben wir auch die Vorteile entdeckt und gemerkt, dass unser eigentlicher Antrieb immer auch in der Umgestaltung von Orten liegt. So war das auch bei dem Blumenladen. Und wenn dieser Antrieb alle zwei, drei Jahre neu entfacht wird, passiert einfach mehr. Es bleibt spannend und interessant. Vor allem, wenn vieles auf freiwilliger Arbeit basiert, braucht es diesen Antrieb immer wieder und der speist sich schon mittlerweile aus diesem „Nomadentum“. Das hat durchaus seinen Reiz, weil man immer wieder neue Räume entdecken und für sich erschließen kann. Für den Verein war das also eher positiv, auch wenn wir immer wieder auf der Suche nach einem festen Raum für unsere Treffen sind, oder auch, um Dinge einzulagern.

Ihr seid ein Verein und arbeitet als Kollektiv. Wie können sich Kulturinteressierte bei euch einbringen?

Wir treffen uns regelmäßig montags dort, wo uns gerade Räumlichkeiten zur Verfügung stehen. Und wir sind auch auf neue Leute angewiesen, denn das ist bei uns in Generationen aufgeteilt, und da kommt es automatisch immer wieder zu einem Wechsel. Das weitere Bestehen des Vereins ist von diesen neuen Leuten und von neuen Örtlichkeiten abhängig. Von daher: Wir sind ein gutes, eingespieltes Team, bei dem aber gerne neue Leute hinzukommen können.

Eure Kulturveranstaltungen sind überaus vielfältig: Konzerte, Ausstellungen, Clubabende, Filmvorführungen, Lesungen, und vieles andere mehr. Wie sehen eure Pläne aus, wenn die Bar am Georg-Büchner-Platz abgebaut sein wird?

Da ist noch nicht wirklich viel konkret geplant. Wir möchten den Pavillon natürlich einlagern, dafür brauchen wir aber einen geeigneten Raum. Den zu finden, wird die nächste Aufgabe sein. Dann sind wir noch bei den Kammergsprächen im Staatstheater mit dabei und noch an einigen Ideen dran, die allerdings noch nicht spruchreif sind.

www.dasblumen.de

terminkalender

Foto: Jochen Melchior

Volk im Schloss 2017

Mit einem kunterbunten Programm für die gesamte Familie lockt das Festival Volk im Schloss vom 24. bis 27. August wieder ins Groß-Gerauer Schloss Dornberg.

Aufgrund der großen Ticketnachfrage für BADESALZ wurde das Festival in diesem Jahr um einen Tag erweitert.

Hinter dem großen Namen BADESALZ müssen sich die weiteren Programmpunkte keinesfalls verstecken. Am Freitag, 25. August, bringt die „Love & Peace Revue“ die Musik des legendären Woodstock-Festivals und der Hippie-Bewegung auf die Schlossbühne. Mit Erzähler, Band, Solisten und Darstellern sowie Videoeinspielungen, bietet die Revue mehrere Stunden Musik pur mit den besten Songs aus jener verrückten Zeit. Mit Peter Osterwold und Ali Neander (Rodgau Monotones), Achim Dürr (Neue Philharmonie Frankfurt), Volker Rebell (HR-Moderator) und Olaf Mill (Flatsch, Comedian) wirken zahlreiche Bekannte der hessischen Musikszene im 21-köpfigen Ensemble mit. Vielleicht überraschen Badesalz an diesem Abend mit einem exklusiven Gastauftritt? Man darf gespannt sein.

Vorher locken KHARMA aufs Schlossgelände. Songs von Hall & Oates, Matchbox 20, Maroon 5 u. v. a. werden in eigenen, zeitlosen Versionen interpretiert. Das macht auch oft gehörte Klassiker zu spannenden Neuentdeckungen. Vivid Music! Alles kann, nichts muss.

Samstag und Sonntag stehen ganz im Zeichen der Familie. Ab 15 Uhr wird Kindertheater, Straßentheater und eine Kinderbetreuung angeboten. Im lauschigen Biergarten oder auch auf mitgebrachten Picknickdecken kann man es sich bequem machen. Ab 17.00 Uhr durchbrechen die Darmstädter Musikpreisträger BESIDOS die Grenzen der musikalischen Genres. Sie sind kulturelle Brückenbauer und ihre Konzerte sind Ausdruck grenzenloser Lebensfreude.

Im Mittelpunkt des Festivals steht die Premiere des „Jedermann“. Das „Absinto Orkestra“ und die BüchnerBühne Riedstadt bringen ihre ureigene Interpretation des moralischen Volksstückes auf die Bühne. An Aktualität und Lokalbezug wird es nicht fehlen. SKINNY LISTER werden danach die Schlosswiese in einen vollen Pub verwandeln. Ausverkaufte Tourneen durch Großbritannien und die USA, im Vorprogramm von Frank Turner, den Dropkick Murphys und Flogging Molly – jetzt bei Volk im Schloss.

Der Festivalsonntag beginnt mit einer Jazz- und Swingmatinee der IKS Big Band. Parallel dazu wird für Kinder wieder eine Kinderbetreuung angeboten.

Der Nachmittag steht ganz im Zeichen des Chorgesangs. Den Auftakt macht ein Kindermusical mit anschließendem Singworkshop. Danach präsentieren die besten Chöre aus dem Kreis Groß-Gerau ihr Können. Am Abend wird mit „MEDLZ“ Europas beste Frauen-A-Capella-Band das Finale des Festivals einläuten.

Der Eintritt aufs Festivalgelände ist grundsätzlich frei. Nur für die Auftritte von Badesalz (24./25.08) und MEDLZ (27.08.) müssen Eintrittskarten erworben werden. Karten sind an allen AD-Ticket-Vorverkaufsstellen, unter der Rufnummer 0180 60 50 400 sowie im Internet unter www.volk-im-schloss.de erhältlich.

FRIZZ verlost 2 x 2 Tickets ür Badesalz am 24.08.
E-Mail bis 20.08. an: verlosung@frizzmag.de
Stichwort: Badesalz

www.volk-im-schloss.de

01. DIENSTAG

LIVE

ASCHAFFENBURG

Colos-Saal
20:00 **Last In Line** Heavy-Meta

DARMSTADT

Goldene Krone
21:00 **Elias Fuzzy Dahlhaus** Jazz Jam Session (Kneipe)

FRANKFURT AM MAIN

Palmengarten Frankfurt
19:30 **Hauschka** Electronica

WIESBADEN

Schlachthof Wiesbaden
20:30 **Samiam & Jonah Matranga** Emo Punk

STADTLEBEN

DARMSTADT

Mathildenhöhe
17. Darmstädter Residenzfestspiele

ERBACH

Gasthaus Grüner Baum
20:00 **Skatrunde des Skatclub „Grüner Baum" Erlenbach**

FRANKFURT AM MAIN

Primus-Linie Frankfurt
21:30 **Skylight-Tour** Schiffsfahrt

REICHELSHEIM

Volkssternwarte
21:30 **Mond- und Saturnbeobachtung**

02. MITTWOCH

LIVE

ASCHAFFENBURG

Colos-Saal
20:00 **Sacred Reich - supp: Kryptos** Thrash Metal

BENSHEIM

Musiktheater Rex Bensheim
20:30 **Lazuli** Progrock

DARMSTADT

Goldene Krone
21:00 **Mitten unter der Woche Konzert** Drufkabell / Rock´n Roll

STADTLEBEN

DARMSTADT

Küchenmeister
17:00 **Wine after Work mit dem Weingut Stich** Weintreff

Mathildenhöhe
17. Darmstädter Residenzfestspiele

FRANKFURT AM MAIN

Primus-Linie Frankfurt
21:30 **Skylight-Tour** Schiffsfahrt

REICHELSHEIM

Volkssternwarte
21:30 **Mond- und Saturnbeobachtung**

03. DONNERSTAG

LIVE

BENSHEIM

Musiktheater Rex Bensheim
20:30 **Jasper van´t Hof ´s Pili Pili** Jubiläumskonzert

DARMSTADT

Jagdhofkeller
20:00 **Mariannes Chansonabend** Musik

PARTY

DARMSTADT

Goldene Krone
22:00 **RockyRemmiDemmi** mit Sir N (Rocky Bar)

STADTLEBEN

DARMSTADT

Goldene Krone
18:30 **Krone-DYP** Tischfußballturnier (Kneipe)

Jazzinstitut Darmstadt
10:00 **26. Darmstädter Jazz Conceptions** Sommerworkshop für Improvisierende

Mathildenhöhe
17. Darmstädter Residenzfestspiele

ERBACH, KREISSTADT

Erbach (Odenwald)
14:00 **Erbacher Wochenmarkt**

FRANKFURT AM MAIN

Primus-Linie Frankfurt
18:30 **After-Work-Shipping** Schiffsfahrt

REICHELSHEIM

Volkssternwarte
21:30 **Mond- und Saturnbeobachtung**

04. FREITAG

FESTIVAL

HOFHEIM AM TAUNUS

Jazzkeller Hofheim
19:00 **Rise and Shine Festival**

LIVE

DARMSTADT

Mathildenhöhe
Darmstädter Residenzfestspiele: Crossover-Quintett Spark

ERBACH

Haus der Energie
20:00 **ABBA Night** Mit der ABBA Tribute Band

FRANKFURT AM MAIN

Zoom Frankfurt
20:00 **Holly Golightly** Songwriterin

MAINZ

Zitadelle Mainz
19:00 **Amy Macdonald** Singer-Songwriterin

SEEHEIM-JUGENHEIM

Schloss Heiligenberg
19:30 **15. Internationale Sommerakademie für Kammermusik** Konzert von Jungen Meisterschülern aus Europa, Asien & Südamerika

WIESBADEN

Schlachthof Wiesbaden
20:00 **Extrabreit** Rock, Punk & Neue Deutsche Welle

PARTY

DARMSTADT

Goldene Krone
22:00 **Pornröschen** Trashpop & Elektro (Kneipe)
22:00 **Garage sabotage** Wave und Indie mit DJ The Jan (Rocky Bar)
22:00 **Neunzigerdisko** mit DJ D-Zero (Disco)

Huckebein
22:00 **Ü30 Party**

Steinbruch Theater
21:00 **Rock & Pop Disco** Mit SirN

FRANKFURT AM MAIN

Zoom Frankfurt
23:00 **25 Years of HipHop & R´n´B 1980-2005**

STADTLEBEN

DARMSTADT

Bürgerpark Nord
Bürgershoppen: Flohmarkt Kinder & Familienfest

Galerie KUNSTPUNKT
16:00 **"Kleinigkeiten"**

Jazzinstitut Darmstadt
10:00 **26. Darmstädter Jazz Conceptions** Sommerworkshop für Improvisierende

Mathildenhöhe
17. Darmstädter Residenzfestspiele

ERBACH

Touristik Information Erbach
17:00 **Mit der Burgmannenfrau durch´s mittelalterliche Erbach** Themenführung

FRANKFURT AM MAIN

Primus-Linie Frankfurt
18:30 **After-Work-Shipping** Schiffsfahrt

MÜNSTER

Arthaus
17:00 **LebensART auf spanisch** Spanisch lernen mal anders

REICHELSHEIM

Volkssternwarte
21:30 **Mond- und Saturnbeobachtung**

05. SAMSTAG

LIVE

DARMSTADT

Goldene Krone
21:00 **Mitten unter der Woche Konzert: Phoenix** Colloquial / Cover (Kneipe)
22:00 **Diskothekerkollektiv Rote Nadel** Independent Hully Gully (Rocky Bar)

Hoffart Theater
23:59 **Sprungturmfestival: Father and Son Mainstream** Göteborg, Dresden

LANGEN

Lutherplatz
20:30 **Eine kleine Stadtmusik:: Harald Andres**

MAINZ

Frankfurter Hof Mainz
19:00 **Namika & Teesy** Hip-Hop/Rap

SEEHEIM-JUGENHEIM

Schloss Heiligenberg
19:30 **15. Internationale Sommerakademie für Kammermusik** Konzert von Jungen Meisterschülern aus Europa, Asien & Südamerika

PARTY

DARMSTADT

Goldene Krone
22:00 **Keeponrollin** Rock (Kneipe)
22:00 **Come as you are** mit DJ Kai (Disco)

Huckebein
22:00 **Saturdays finest** House, R'n'B & Classics

Ponyhof
22:00 **10 Jahre Ponyhof**

Steinbruch Theater
21:00 **Vintage Weekend-Special** Oldies& Goldies mit Big Ede

FRANKFURT AM MAIN

Primus-Linie Frankfurt
20:00 **Main Indie Cruise 2017: Schiffsfahrt** Partyschiff

MANNHEIM

Galileo City Sauna
NO LIMITS NIGHT: Non-Stop-Sauna

WIESBADEN

Schlachthof Wiesbaden
23:00 **Let's Go Queer Summer Spezial** LGBT & Friends Party

STADTLEBEN

DARMSTADT

Bürgerpark Nord
Bürgershoppen: Flohmarkt Kinder & Familienfest

Galerie KUNSTPUNKT
16:00 **"Kleinigkeiten"**

Jazzinstitut Darmstadt
10:00 **26. Darmstädter Jazz Conceptions** Sommerworkshop für Improvisierende

Marktplatz Darmstadt
8:00 **Datterichs Wochenmarkt**

Mathildenhöhe
17. Darmstädter Residenzfestspiele

FRANKFURT AM MAIN

Primus-Linie Frankfurt
19:30 **Barbecuefahrt** Schiffsfahrt
22:15 **Skylight-Tour** Schiffsfahrt

WIESBADEN

Schlachthof Wiesbaden
11:00 **Der Flohmarkt** Trödelspaß & leckeres Essen

06. SONNTAG

PARTY

DARMSTADT

The Green Sheep Pub
10:00 **A Celtic Sunday**

STADTLEBEN

DARMSTADT

Galerie KUNSTPUNKT
16:00 **"Kleinigkeiten"**

Goldene Krone
19:00 **Tatort Krone** Tatort auf der Großbildleinwand gucken (Kneipe)

Jazzinstitut Darmstadt
10:00 **26. Darmstädter Jazz Conceptions** Sommerworkshop für Improvisierende

Mathildenhöhe
17. Darmstädter Residenzfestspiele

ERBACH

Touristik Information Erbach
13:30 **Geschichte(n) aus der Erbacher Altstadt** Klassische Stadtführung

MANNHEIM

Galileo City Sauna
16:00 **Wellness Weekend bei Galileo** Sauna Aufgüsse
17:00 **Wellness Weekend bei Galileo** Sauna Aufgüsse
18:00 **Wellness Weekend bei Galileo** Sauna Aufgüsse

MÜNSTER

Arthaus
17:00 **Sonntag mit Hut** geselliger Treff mit Hut

07. MONTAG

LIVE

DARMSTADT

Goldene Krone
21:00 **Montagsmusik: Delta Danny** Blues (Kneipe)

FRANKFURT AM MAIN

Zoom Frankfurt
21:00 **Nick Waterhouse** Singer Songwriter

WIESBADEN

Schlachthof Wiesbaden
19:30 **Architects** Metal

PARTY

DARMSTADT

Steinbruch Theater
21:00 **Vintage Young-Edition** mit DJ Paul Blackrain

STADTLEBEN

DARMSTADT

Jazzinstitut Darmstadt
10:00 **26. Darmstädter Jazz Conceptions** Sommerworkshop für Improvisierende

Mathildenhöhe
17. Darmstädter Residenzfestspiele

Schloss Langenselbold
10:00 **Sommermusikkurse Langenselbold** Einzelunterricht, Kammermusik, Workshops & Konzerte

FRANKFURT AM MAIN

Gutleutviertel
0:00 **Gutleut-Tage 4.0**

Primus-Linie Frankfurt
18:30 **After-Work-Shipping** Schiffsfahrt

08. DIENSTAG

LIVE

DARMSTADT

Goldene Krone
21:00 **Krone Old Stars Orchestra** Jazz und Evergreens (Kneipe)

Orangerie Darmstadt
Darmstädter Residenzfestspiele: Kammermusik-Ensemble Wupper-Trio

Schlosskeller
20:30 **laut und leise : Suzan Köcher** Songwriterin

DREIEICHENHAIN

Burg Hayn
20:00 **Burgfestspiele - HR - bigband & Juanjo Mosalini** Jazz

FRANKFURT AM MAIN

Batschkapp Frankfurt
20:00 **Max & Iggor Cavalera** Metal

Palmengarten Frankfurt

Holly Golightly
Zoom, Frankfurt

Sie ist charmant, wunderbar retro – und sie heisst wirklich so: Holly Golightly ist der bürgerliche Name der britischen Queen of Twang, die ihren wilden Mix aus Rock'n'Roll, Folk, Rockabilly und dem Garagen-Pop Sixties nun endlich wieder live in Deutschland auf die Bühne bringt.

Infos: 01806 / 57 00 70

■ www.eventim.de

04.08. | 20 Uhr

musik.garage-pop

07.08. | 21 Uhr **musik**.soul&r'n'b

Nick Waterhouse | Zoom, Frankfurt

Der Kalifornier Nick Waterhouse gilt als der „junge Mann, der alten R& B macht": Doch Waterhouse geht es nicht um Retro-Trends, sondern um neu-interpretierten und hochaktuellen R&B-Soul, der direkt ins Herz (und die Beine) geht.

Infos: 01806 / 57 00 70

■ www.eventim.de

09.08. | 20 Uhr **musik**.hardcore

Propagandhi | Schlachthof, Wiesbaden

Mit ihrem jüngsten Album „Failed States" im Gepäck kommt die kanadische Hardcore-Institution im August nach Deutschland und spielt eine exklusive Show im Wiesbadener Schlachthof.

Infos: 01806 / 57 00 70

■ www.eventim.de

25. SATIREWOCHE REINHEIMER 17.9. - 24.9.2017

17.09.2017
„sonntags um elf“
P. J. Hoffmann interviewt
Gernot Haßknecht
Musik: **„Die Schwarze Grütze“**
Eröffnung der Ausstellung
„Eisenwerk“ von **H. Wendland**

18.09.2017 - 20:00 Uhr
„Gisela“ Stand Up, Lesen
und e bissi Musik mit
Henni Nachtsheim

22.09.2017
20:00 Uhr
Wettbewerb
der **Frauen**

23.09.2017
20:00 Uhr
Wettbewerb
der **Männer**

24.09.2017
19:00 Uhr
Preisverleihung
Musik: **Thorsten Larbig**

Wenn's um Geld geht
Sparkasse Dieburg

hr2 kultur

Vorverkauf: Kulturamt
Kirchstraße 24
64354 Reinheim
Tel. 06162/805-61/67
und Tickets online-www.reinheim.de

entega

RIESE & MÜLLER

Die fahrbare
Komfortzone.

Swing

Frankfurter Str. 26
64293 Darmstadt
www.eeemotion.de

eeemotion

Musikunterricht
Eberstadt

Der entspannte Weg zum Musiker.
Für jeden Stil den passenden Lehrer!

Musikalische Früherziehung
Musikgarten, Klangstraße für Kinder ab 3 Monate
Klassischer u. moderner Instrumentalunterricht
Gesang
Orff-Gruppe

Einzel- und Gruppenunterricht, Workshops, Seminare

23.9. Tag der offenen Tür
30.9. ab 10 Uhr Cajon Workshop mit Jorge Palomo

www.musikunterricht-eberstadt.de
telefonisch (vormittags) **(06151) 78 70 670**
email: **musikunterricht-eberstadt@gmx.de**

SCHLACHTHOF WIESBADEN MURNAUSTR.1 65189 WIESBADEN

SCHLACHTHOF WI

04.08. FR	EXTRABREIT
07.08. MO	ARCHITECTS
09.08. MI	PROPAGANDHI / USELESS ID / LA ARMADA
17.08. DO	DESOLATED / AVERSIONS CROWN
18.08. FR	MISS MAY I / WITHIN THE RUINS / LOATHE
31.08. DO	SHRED KELLY
01.09. FR	BOSCA
07.09. DO	SOOKEE / TICE
10.09. SO	TENSIDE / DESASTER KIDS
14.09. DO	JOEY CAPE FEAT. ZACH QUINN
15.09. FR	SHE PAST AWAY / HOLYGRAM
19.09. DI.	THE KING BLUES / LOUISE DISTRAS
21.09. DO	NEWTON FAULKNER
22.09. FR	MC FITTI
23.09. SA	THE SISTERS OF MERCY
24.09. SO	SLØTFACE
26.09. DI.	JEWISH MONKEYS
26.09. DI.	JAN PHILIPP ZYMNY - „KINDER DER WEIRDNESS“
28.09. DO	SOUNDS & SIGHTS NO. VIII: LAMBERT
30.09. SA	MAXIMO PARK
01.10. SO	EISBRECHER / UNZUCHT
09.10. MO	IRIE RÉVOLTÉS
13.10. FR	ORISHAS
14.10. SA	FABER

schlachthof-wiesbaden.de

FRIZZ Präsentation

JAZZ IM MOZART SAAL
MICHAEL WOLLNY &
KONSTANTIN GROPPER

Mi 27.09.2017
Mozart Saal
20 Uhr

ALTE OPER
FRANKFURT

Tickets: 069 13 40 400
www.alteoper.de

FRIZZ Präsentation

BARRELHOUSE
JAZZPARTY 2017
„NEW ORLEANS IN OUR HEARTS“
AB 23.00 UHR PARTY IN DEN FOYERS

Sa. 14.10.2017
Großer Saal
20 Uhr

ALTE OPER
FRANKFURT

Tickets: 069 13 40 400
www.alteoper.de

19:30 **Tinariwen** Rock & Popmusik

Zoom Frankfurt
21:00 **Allah-Las** Rock

WIESBADEN

Schlachthof Wiesbaden
20:30 **Sasquatch** Stoner Rock

STADTLEBEN

DARMSTADT

Jazzinstitut Darmstadt
10:00 **26. Darmstädter Jazz Conceptions** Sommerworkshop für Improvisierende

Mathildenhöhe
17. Darmstädter Residenzfestspiele

ERBACH

Gasthaus Grüner Baum
20:00 **Skatrunde des Skatclub „Grüner Baum" Erlenbach**

FRANKFURT AM MAIN

Primus-Linie Frankfurt
21:15 **Skylight-Tour** Schiffsfahrt

09. MITTWOCH

LIVE

DARMSTADT

Alicen Hospital
11:00 **Alice Kultursommer 2017** RheinMainJazzOrchestra

Goldene Krone
21:00 **Mitten unter der Woche Konzet: Pale Heart** Psychedelic (Kneipe)

FRANKFURT AM MAIN

Das Bett
20:30 **Brutus** Psychedelic Blues Rock

WIESBADEN

Schlachthof Wiesbaden
20:00 **Propagandhi** Hardcore & Punk

STADTLEBEN

FRANKFURT AM MAIN

Primus-Linie Frankfurt
21:15 **Skylight-Tour** Schiffsfahrt

FRANKFURT AM MAIN

Senckenberg Forschungsinstitut und Naturmuseum
18:00 **Mittwochabendführung für Erwachsene**

10. DONNERSTAG

FESTIVAL

ASCHAFFENBURG

Festplatz Aschaffenburg
20. Afrika-Karibik-Festival

LIVE

FRANKFURT AM MAIN

Das Bett
20:00 **Walls of Jericho** Metalcore

WEITERSTADT

Braunshardter Tännchen Weiterstadt
20:00 **Open Air im Braunshardter Tännchen** mit der Band "The Ocean I am"

STADTLEBEN

DARMSTADT

Goldene Krone
18:30 **Krone-DYP** Tischfußballturnier (Kneipe)

ERBACH, KREISSTADT

Erbach (Odenwald)
14:00 **Erbacher Wochenmarkt**

LANGEN

Rathaus Langen
Weinfest 2017

11. FREITAG

FESTIVAL

ASCHAFFENBURG

Festplatz Aschaffenburg
20. Afrika-Karibik-Festival

LIVE

DARMSTADT

Goldene Krone
22:00 **Fred & Val** Blues & Folk (Kneipe)

PARTY

DARMSTADT

Goldene Krone
22:00 **Kommerzdisko** mit DJ D-Zero (Disco)
22:00 **Singleshingaling** mit DJ Shock Travolta (Rocky Bar)

Huckebein
22:00 **Ü30 Party**

Steinbruch Theater
21:00 **House of Wolves** mit DJ Paul Blackrain

FRANKFURT AM MAIN

Zoom Frankfurt
23:00 **Hackfleisch Vegan** Der Elektronische Musik Salon

WIESBADEN

Schlachthof Wiesbaden
23:00 **Kack Kommerz Party** Chartbuster Hits

STADTLEBEN

DARMSTADT

Galerie KUNSTPUNKT
16:00 **"Kleinigkeiten"**

ERBACH

Touristik Information Erbach
17:30 **Mit Kammerzofe Xelophenia ins Mittelalter** Themenführung

FRANKFURT AM MAIN

Primus-Linie Frankfurt
18:30 **After-Work-Shipping** Schiffsfahrt

LANGEN

Rathaus Langen
Weinfest 2017

MÜNSTER

Arthaus
17:00 **LebensART auf spanisch** Spanisch lernen mal anders

12. SAMSTAG

FESTIVAL

ASCHAFFENBURG

Festplatz Aschaffenburg
20. Afrika-Karibik-Festival

DARMSTADT

Helvetia Parc Groß-Gerau
12:45 **Charity Sommer Open Air**

MAINZ

Mainzstrand
18:00 **White Island Open Air**

LIVE

DARMSTADT

Goldene Krone
22:00 **Stonehenge Acoustic Friends** Rock & Pop Klassiker (Kneipe)

LANGEN

Lutherplatz
20:30 **Eine kleine Stadtmusik: The Earhart Light**

WEITERSTADT

Braunshardter Tännchen Weiterstadt
20:00 **Open Air im Braunshardter Tännchen: The Jukes** Bandcontest

PARTY

DARMSTADT

Bessunger Knabenschule
13:30 **Biodanza Sommerfest**

Goldene Krone
22:00 **Neulich in der Rockybar** Mit Sercan, House (Rocky Bar)
22:00 **Strictly British** mit DJ Kai (Disco)

Huckebein
22:00 **Saturdays finest** House, R'n'B & Classics

Schlosskeller
23:00 **Bravo Hits Party**

Steinbruch Theater
21:00 **Rammstein-Party** mit DJ Doom

FRANKFURT AM MAIN

Zoom Frankfurt
23:00 **Hit Happens** Classics, Hip-Hop, Elektro und Indiedance

MANNHEIM

Galileo City Sauna
NO LIMITS NIGHT: Non-Stop-Sauna

WIESBADEN

Schlachthof Wiesbaden
23:00 **Kommdisco DJs Nr. 29** House

STADTLEBEN

DARMSTADT

Galerie KUNSTPUNKT
16:00 **"Kleinigkeiten"**

DIEBURG

ASV-Ringerheim
18:00 **Ladies Night - Flohmarkt**

FRANKFURT AM MAIN

Primus-Linie Frankfurt
22:15 **Skylight-Tour** Schiffsfahrt

LANGEN

Rathaus Langen
Weinfest 2017

WEITERSTADT

Braunshardter Tännchen Weiterstadt
10:00 **Open Air im Braunshardter Tännchen** Workshop Filmfest-Trailer 2018 mit Jim Lacy

WIESBADEN

Festplatz Gibber Kerb
20:00 **Circus Carl Busch**

13. SONNTAG

FESTIVAL

ASCHAFFENBURG

Festplatz Aschaffenburg
20. Afrika-Karibik-Festival

LIVE

DARMSTADT

Park Rosenhöhe Teehäuschen
15:30 **Wonderland** Jazzkonzert - Hommage an Stevie Wonder

DREIEICHENHAIN

Burg Hayn
11:00 **Burgfestspiele 2017 - Georgi Mundrov & Friends** Klassik, Jazz & Pop

MANNHEIM

Alte Feuerwache Mannheim
20:00 **Jonathan Kluth** Folk

WEINHEIM

Café Central
20:00 **Mambo Kurt** Pop

WEITERSTADT

Braunshardter Tännchen Weiterstadt
20:00 **Open Air im Braunshardter Tännchen: Ann Kristin Rettig** Singer/Songwriterin mit Klavier

STADTLEBEN

DARMSTADT

Galerie KUNSTPUNKT
16:00 **"Kleinigkeiten"**

Goldene Krone
19:00 **Tatort Krone** Tatort auf der Großbildleinwand gucken (Kneipe)

Jagdschloss Kranichstein
15:00 **Allgemeine Schlossführung**

ERBACH

Touristik Information Erbach
13:30 **Geschichte(n) aus der Erbacher Altstadt** Klassische Stadtführung

FRANKFURT AM MAIN

Die Fabrik, Kulturwerk Frankfurt
14:30 **Kultursommerfest** Abschlussfest der „Tage der Industriekultur"

LANGEN

Rathaus Langen
Weinfest 2017

MANNHEIM

Galileo City Sauna
16:00 **Wellness Weekend bei Galileo** Sauna Aufgüsse
17:00 **Wellness Weekend bei Galileo** Sauna Aufgüsse
18:00 **Wellness Weekend bei Galileo** Sauna Aufgüsse

14. MONTAG

LIVE

DARMSTADT

Goldene Krone
21:00 **Monstagsmusik: Heiner Herchenröder** Eigenes und Nachgemachtes (Kneipe)

FRANKFURT AM MAIN

Das Bett
20:00 **Front Line Assembly** Indie,Dance & Electron

WIESBADEN

Schlachthof Wiesbaden
18:30 **Revocation** Thrash Metal

PARTY

DARMSTADT

Steinbruch Theater
21:00 **Vintage** Oldies & Goldies mit Dr. Beat

15. DIENSTAG

LIVE

DARMSTADT

Goldene Krone
21:00 **Elias Fuzzy Dahlhaus** Jazz Jam Session (Kneipe)

FRANKFURT AM MAIN

Batschkapp Frankfurt
20:00 **Conor Oberst** singer-songwriter

Palmengarten Frankfurt
19:30 **Funny van Dannen** Alternative/Indie

Zoom Frankfurt
21:00 **Watsky** Hip Hop

STADTLEBEN

FRANKFURT AM MAIN

Primus-Linie Frankfurt
21:00 **Skylight-Tour** Schiffsfahrt

16. MITTWOCH

LIVE

DARMSTADT

Alicen Hospital
11:00 **Alice-Kultursommer 2017** Anne Haigis

STADTLEBEN

FRANKFURT AM MAIN

Primus-Linie Frankfurt
21:00 **Skylight-Tour** Schiffsfahrt

WIESBADEN

Schlachthof Wiesbaden
20:00 **Milde Sorte** Vier-Gang Menü

17. DONNERSTAG

PARTY

DARMSTADT

Goldene Krone
22:00 **RockyRemmiDemmi** mit Sir N (Rocky Bar)

STADTLEBEN

DARMSTADT

Goldene Krone
18:30 **Krone-DYP** Tischfußballturnier (Kneipe)

FRANKFURT AM MAIN

Primus-Linie Frankfurt
18:30 **After-Work-Shipping** Schiffsfahrt

Frankfurt Airport
18:00 **After-Work**
DJ Troha

13.08. | 20 Uhr musik.orgelinferno

Mambo Kurt
Café Central, Weinheim

Wer jemals Nirvana oder AC/DC im Orgel-Loungesound von Mambo Kurt hören durfte, wird sich nie wieder der Faszination des „King of Alleinunterhalter" entziehen können.

FRIZZ verlost 2 x 2 Tickets. Infos: 0180 / 60 50 40 0

tickets.frizzmag.de

16.08. | 20 Uhr musik.elektro-pop

The Naked And Famous | Gibson, Frankfurt

The Naked And Famous bestehen aus den Neuseeländer*innen Thom, Alisa, Aaron, David und Jesse – verschiedene Charaktere, die ihren eigenen melodischen Pop-Sound in den großartigsten Tönen zelebrieren.

Infos: 0180 / 60 50 40 0

tickets.frizzmag.de

19.08. | 20 Uhr musik.rock&blues

Daniel Lanois | Zoom, Frankfurt

Bekannt ist Daniel Lanois für die Produktion erfolgreicher Alben U2, Bob Dylan oder Peter Gabriel. Seine eigenen Songs sind atmosphärisch dicht. Mit seinem neuen Album „Goodbye To Language" kommt er ins Frankfurter Zoom.

FRIZZ verlost 2 x 2 Tickets. Infos: 01806 / 57 00 70

www.eventim.de

18. FREITAG

FESTIVAL

HOFHEIM AM TAUNUS

Jazzkeller Hofheim
23:00 **11. Interkeltisches Folkfestival – Disko**

KARBEN

Festivalgelände am Selzerbrunnen
16:00 **Karben Open Air 2017**

LIVE

DARMSTADT

Goldene Krone
22:00 **OutOfScene** Rock (Kneipe)

DREIEICH

Maislabyrinth Dreieich
20:00 **Kai Degenhardt - Mais 2017**

PARTY

DARMSTADT

Goldene Krone
22:00 **Emma's Casual Friday** mit DJ Peter e.s. (Disco)
22:00 **Rock(y) Eskalation** Rock & Crossover mit DJ Axl (Rocky Bar)

Huckebein
22:00 **Ü30 Party**

Schlosskeller
23:00 **Soulfood Club** Deep House & soulful Techno

Steinbruch Theater
21:00 **Break Stuff** mit DJ Paul Blackrain

FRANKFURT AM MAIN

Zoom Frankfurt
23:00 **25 Years of HipHop & R´n´B 1980-2005**

STADTLEBEN

DARMSTADT

Galerie KUNSTPUNKT
16:00 **"Kleinigkeiten"**

FRANKFURT AM MAIN

Jahrhunderthalle Frankfurt
15:00 **Food Truck Friday** Food, Drinks & Music

Primus-Linie Frankfurt
18:30 **After-Work-Shipping** Schiffsfahrt

MÜNSTER

Arthaus
17:00 **LebensART auf spanisch** Spanisch lernen mal anders

WIESBADEN

Festplatz Gibber Kerb
15:30 **Circus Carl Busch**
20:00 **Circus Carl Busch**

19. SAMSTAG

FESTIVAL

DARMSTADT

Hoffart Theater
18:00 **Germanica Folksfestival** Beyond Country, Blues & Folk

Jagdhofkeller
23:00 **11. Interkeltisches Folkfestival – Session**

LIVE

ASCHAFFENBURG

Colos-Saal
20:00 **Anti-Flag** Punk

DARMSTADT

Goldene Krone
22:00 **Trashpop Party** mit DJ D-Zero und DJ Kiwi (Disco)
22:00 **Red Bananas Blues Band** Blues (Kneipe)

Hessisches Landesmuseum
17:30 **Expanding Jazz** meets Hammond Organ

Oetinger Villa
21:00 **Subculture Boogie** Metal, Stoner & Punkrock

PARTY

DARMSTADT

Goldene Krone
22:00 **Rehab** mit DJ Kai (Rocky Bar)

Huckebein
22:00 **Saturdays finest** House, R'n'B & Classics

Steinbruch Theater
21:00 **80s Party** Mit DJ Björn Pop

FRANKFURT AM MAIN

Zoom Frankfurt
23:00 **Hit Happens** Classics, Hip-Hop, Elektro und Indiedance

MANNHEIM

Galileo City Sauna
NO LIMITS NIGHT: Non-Stop-Sauna

WIESBADEN

Schlachthof Wiesbaden
23:00 **Augen Zu Und Durch** Techno

STADTLEBEN

DARMSTADT

Centralstation Darmstadt
15:00 **Swing & Ride** Darmstädter Fahrradtour mit Tanzeinlagen

Galerie KUNSTPUNKT
16:00 **"Kleinigkeiten"**

Marktplatz Darmstadt
10:00 **Darmstädter Kunsthandwerkermarkt**

FRANKFURT AM MAIN

Primus-Linie Frankfurt
19:30 **Barbecuefahrt** Schiffsfahrt
22:15 **Skylight-Tour** Schiffsfahrt

t DARMSTADT

Schuknechtstraße Darmstadt
Schuknechtstraßenfest

20. SONNTAG

FESTIVAL

DARMSTADT

Jagdhofkeller
18:00 **Jazz Open Air im Jagdhof** Mit Uli Partheils Latin Experience

LIVE

ASCHAFFENBURG

Colos-Saal
20:00 **LaBrassBanda** Blasmusik

DREIEICHENHAIN

Burg Hayn
19:00 **Burgfestspiele 2017 - Stefan Gwildis**

STADTLEBEN

DARMSTADT

Galerie KUNSTPUNKT
16:00 **"Kleinigkeiten"**

Goldene Krone
19:00 **Tatort Krone** Tatort auf der Großbildleinwand gucken (Kneipe)

Marktplatz Darmstadt
10:00 **Darmstädter Kunsthandwerkermarkt**

Staatstheater Darmstadt
14:00 **Tag der offenen Tür**

MANNHEIM

Galileo City Sauna
16:00 **Wellness Weekend bei Galileo** Sauna Aufgüsse
17:00 **Wellness Weekend bei Galileo** Sauna Aufgüsse
18:00 **Wellness Weekend bei Galileo** Sauna Aufgüsse

21. MONTAG

LIVE

DARMSTADT

Goldene Krone
21:00 **Montagsmusik: Low Budgie** Garage & Indie (Kneipe)

PARTY

DARMSTADT

Steinbruch Theater
21:00 **Vintage** Oldies & Goldies mit Dr. Beath

22. DIENSTAG

LIVE

ASCHAFFENBURG

Colos-Saal
20:00 **Mystery** Kanadischer Classic-Rock

DARMSTADT

Goldene Krone

20.08. | 20 Uhr musik.balkanbrass

LaBrassBanda | Colos-Saal, Aschaffenburg

Die bayrische Brasskapelle LaBrassBanda mixt völlig ungeniert die verschiedensten Stile. Balkan, Mexico, Karibik, Bayern vermengt diese zu einem nie gehörten Soundclash.

Infos: 0180 / 60 50 40 0

■ tickets.frizzmag.de

Batschkapp seit 1976 FRANKFURT
60388 Frankfurt/Main | Gwinnerstraße 5
Telefon: 069 95218410 | email: info@batschkapp.de
Kartenservice: 069 9443660 + 296929
Tickets bequem zu Hause ausdrucken: www.batschkapp.de

Di 08.08. MAX & IGGOR CAVALERA Return To ROOTS Tour + Support: **Ayahuasca**
Di 15.08. CONOR OBERST plus special guest: **Big Thief**
Do 17.08. TRIVIUM plus Special Guests: **Bury Tomorrow**
Do 24.08. NICOLAS JAAR
Mi 30.08. BAND OF HORSES & Gäste: **SUSTO**
Do 31.08. AMORPHIS + Support: **Martyrion, All will know**

DISCOS & SPECIAL PARTYS
Sa 05.08. ALLES 90ER (Rock, HipHop, Grunge, Crossover, Pop Trash)
Fr 11.08. DESPACITO! Die größte Latino-Party der Stadt! Latin Pop, Hip Hop & Charts DJs: GM P & Pituca BigMix
Sa 12.08. BATSCHKAPP XL - 1 NACHT, 10 PARTYS Jede halbe Stunde ein neues Motto
Sa 19.08. OHRWÜRMER HITMIX – 80er90er00er PARTY
Sa 26.08. 360GRAD BATSCHKAPP mit den großen & kleinen Batschkapp-Hits der letzten 20 Jahre

ANDERE VERANSTALTUNGSORTE
Sa 05.08. MAIN INDIE CRUISE 2017 • Schiff Wappen von Frankfurt
Sa 07.10. NICK CAVE & THE BAD SEEDS • Jahrhunderthalle Frankfurt AUSVERKAUFT
Sa 14.10. An Evening with **SIGUR RÓS** • Jahrhunderthalle Frankfurt
So 22.10. JAMES BLUNT "The Afterlove Tour" & Gast: **Jamie Lawson** • Festhalle Frankfurt
Mi 15.11. RISE AGAINST special guests: **Sleeping with Sirens, Pears** • Festhalle Frankfurt
So 10.12. MARTERIA ROSWELL Tour 2017 • Jahrhunderthalle Frankfurt
Fr 15.12. BROILERS "Ein Teil von mir" • Maimarkthalle Mannheim
Mo 12.02. STEVEN WILSON "To the Bone" Tour 2018 • Alte Oper Frankfurt
Sa 17.02. DEINE LAKAIEN "XXX – The 30 Years Retrospective" Rosengarten Musensaal Mannheim

nachtleben
60313 Frankfurt am Main | Kurt-Schumacher-Str. 45
Telefon 069 20650 | internet: www.konstabler.com

Fr 04.08. heimspiel live **TRAMLITES + FOOKS NIHIL**
Fr 18.08. NOAH GUTHRIE The Valley Live 2017 • Special Guest: **Sam Alone**

DISCOS & SPECIAL PARTYS
Sa 05.08. AFTERCRUISE PARTY im Anschluss an die Main Indie Cruise Bootsfahrt Eintritt frei mit Main-Indie-Cruise-Ticket • Powered by BSA, Fanklub & Popshop
Fr 11.08. ATOMIC PARTY Nuclear Powered Indie/Pop for Queers and Folks DJs: Marco Ward & Trust.The.Girl
Fr 25.08. THE DEAD KENNYS PARTY (Batcave, Postpunk, Minimal, 80ies) mit **DJ Dead-Stefan & DJ Dead-Mike**

21:00 **Krone Old Stars Orchestra** Jazz und Evergreens (Kneipe)

STADTLEBEN

ERBACH

Gasthaus Grüner Baum
20:00 **Skatrunde des Skatclub „Grüner Baum" Erlenbach**

FRANKFURT AM MAIN

Primus-Linie Frankfurt
21:00 **Skylight-Tour** Schiffsfahrt

23. MITTWOCH

LIVE

ASCHAFFENBURG

Colos-Saal
20:00 **August Burns Red - supp: Oceans Ate Alaska** Metalcore

DARMSTADT

Alicen Hospital
11:00 **Alice-Kultursommer 2017** Black & White Cooperation

Goldene Krone
21:00 **Mitten unter der Woche Konzert: Delta Danny** Blues (Kneipe)

STADTLEBEN

FRANKFURT AM MAIN

Primus-Linie Frankfurt
21:00 **Skylight-Tour** Schiffsfahrt

NEU-ISENBURG

Hugenottenhalle
14:00 **Casting: Floyd Reloaded** Kinder Casting

24. DONNERSTAG

FESTIVAL

GROSS-GERAU

Schloss Dornberg
Volk im Schloss Das südhessische Theaterfestival

LIVE

ASCHAFFENBURG

Colos-Saal
20:00 **Battle Beast** Metal

PARTY

DARMSTADT

Goldene Krone
22:00 **RockyRemmiDemmi** mit Sir N (Rocky Bar)

FRANKFURT AM MAIN

Batschkapp Frankfurt
20:00 **Nicolas Jaar** Elektro

STADTLEBEN

DARMSTADT

Goldene Krone
18:30 **Krone-DYP** Tischfußballturnier (Kneipe)

ERBACH, KREISSTADT

Erbach (Odenwald)
14:00 **Erbacher Wochenmarkt**

25. FREITAG

FESTIVAL

GROSS-GERAU

Schloss Dornberg
Volk im Schloss Das südhessische Theaterfestival

LIVE

DARMSTADT

Goldene Krone
21:00 **Karaoke mit Stritti** (Kneipe)

DREIEICH

Maislabyrinth Dreieich
20:00 **Sabine Fischmann & Ali Neander - Mais 2017**

GROSS-GERAU

Schloss Dornberg
18:30 **Volk im Schloss : KHARMA**
22:30 **Volk im Schloss: Die Love & Peace Revue**

LORSCH

Theater Sapperlot
20:30 **The real Voice of Milli Vanilli**

PARTY

DARMSTADT

Goldene Krone
22:00 **Freestylerei: 100% Black & Dance** mit Readymix Dave (Disco)
22:00 **Monkey Business & Friends** Ska, Northern Soul & Punk (Rocky Bar)
22:00 **Freestylerei** Black & Dance

Huckebein
22:00 **Ü30 Party**

Schlosskeller
23:00 **step.edit.klub** Funk, House, Breaks, Bass

Steinbruch Theater
21:00 **Casual Rock-Friday** Rock mit DJ Jörg

STADTLEBEN

DARMSTADT

Galerie KUNSTPUNKT
16:00 **"Kleinigkeiten"**

FRANKFURT AM MAIN

Primus-Linie Frankfurt
18:30 **After-Work-Shipping** Schiffsfahrt

MÜNSTER

Arthaus
17:00 **LebensART auf spanisch** Spanisch lernen mal anders

WIESBADEN

Festplatz Gibber Kerb
15:30 **Circus Carl Busch**
20:00 **Circus Carl Busch**

26. SAMSTAG

FESTIVAL

GROSS-GERAU

Schloss Dornberg
Volk im Schloss Das südhessische Theaterfestival

RIEDSTADT

Riedsee bei Leeheim
Wutzdog Festival 2017

LIVE

DARMSTADT

Goldene Krone
22:00 **Space Truckers** Rock und Cover (Kneipe)

DREIEICH

Maislabyrinth Dreieich
20:00 **The Silverballs - Mais 2017** Rock

GROSS-GERAU

Schloss Dornberg
17:00 **Volk im Schloss: Besidos**
22:15 **Volk im Schloss: Skinny Lister**

PARTY

DARMSTADT

Bessunger Knabenschule
19:30 **Biodanza - Offene Tanzveranstaltung**

Goldene Krone
22:00 **RockyRemmiDemmi** Mit Shock Travolta (Rocky Bar)
22:00 **Indieclub** mit DJ Kai (Disco)

Huckebein
22:00 **Saturdays finest** House, R'n'B & Classics

Schlosskeller
23:00 **70er80er Party** mit DJ Lars Vegas

Steinbruch Theater
21:00 **Stilbruch Schwarz** mit DJ Team

FRANKFURT AM MAIN

Zoom Frankfurt
23:00 **Hit Happens** Classics, Hip-Hop, Elektro und Indiedance

HEIDELBERG

halle02
16:00 **Electronic Summer Convention** Elektronisch

MANNHEIM

Galileo City Sauna
NO LIMITS NIGHT: Non-Stop-Sauna

WIESBADEN

Schlachthof Wiesbaden
22:00 **80-90-00** Musik von 1980 - 2000

STADTLEBEN

DARMSTADT

Galerie KUNSTPUNKT
16:00 **"Kleinigkeiten"**

Karolinenplatz
Puro Reggaeton Das Lateinamerikanische Stadtfest

Staatstheater Darmstadt
10:30 **Antanzen** Offenes Training für erwachsene Nicht-Tänzer

Vinocentral
18:00 **Man trinkt deutsch** Weinabend

FRANKFURT AM MAIN

Jahrhunderthalle Frankfurt
10:00 **Arge Sammelmarkt: Briefmarken, Münzen**

Primus-Linie Frankfurt
22:15 **Skylight-Tour** Schiffsfahrt

MÜNSTER

Arthaus
20:00 **Meet the Artitsts** Ein Abend mit Geschichten & Erlebnissen der Künstler

WIESBADEN

Festplatz Gibber Kerb
15:30 **Circus Carl Busch**
20:00 **Circus Carl Busch**

27. SONNTAG

FESTIVAL

GROSS-GERAU

Schloss Dornberg
Volk im Schloss Das südhessische Theaterfestival

LIVE

DARMSTADT

Kreistagssitzungssaal
18:00 **Frankfurter Jazz Big Band** Im Rahmen des Kultursommers 2017

Park Rosenhöhe Rosarium
16:00 **La Source Bleue** Jazz

GROSS-GERAU

Schloss Dornberg
11:00 **Volk im Schloss: IKS Big Band – Jazz- & Swing-Matinee**
15:00 **Volk m Schloss: Großes Festival der Chöre**
19:00 **Volk im Schloss: medlz** Von Mozart bis Mercury

STADTLEBEN

DARMSTADT

Galerie KUNSTPUNKT
16:00 **"Kleinigkeiten"**

Goldene Krone
19:00 **Tatort Krone** Tatort auf der Großbildleinwand gucken (Kneipe)

Jagdschloss Kranichstein
15:00 **Themenführung "450 Jahre Residenzstadt Darmstadt"**

Naturfreibad großer Woog
4. Tauffest am Woog

Staatstheater Darmstadt
11:00 **Aktion Theaterfoyer** Frühschoppen

ERBACH

Touristik Information Erbach
13:30 **Geschichte(n) aus der Erbacher Altstadt** Klassische Stadtführung

FRANKFURT AM MAIN

Primus-Linie Frankfurt
21:00 **Riversight-Dinner** Schiffsfahrt

MANNHEIM

Galileo City Sauna
16:00 **Wellness Weekend bei Galileo** Sauna Aufgüsse
17:00 **Wellness Weekend bei Galileo** Sauna Aufgüsse
18:00 **Wellness Weekend bei Galileo** Sauna Aufgüsse

WIESBADEN

Festplatz Gibber Kerb
15:00 **Circus Carl Busch**

28. MONTAG

LIVE

DARMSTADT

Oetinger Villa
20:00 **Deerhoof** Indie, Noise, Rock & Pop

OFFENBACH

Stadthalle Offenbach
20:00 **Cypress Hill** Hip-Hop

PARTY

DARMSTADT

Steinbruch Theater
21:00 **Vintage** Oldies & Goldies mit Dr. Beat

29. DIENSTAG

LIVE

DARMSTADT

Goldene Krone
21:00 **Elias Fuzzy Dahlhaus** Jazz Jam Session (Kneipe)

Schlosskeller
20:30 **laut und leise: My Friend The Immigrant** Live Musik

FRANKFURT AM MAIN

Festhalle Frankfurt
20:00 **Michael Wollny** Jazzpianist

Palmengarten Frankfurt
19:30 **Dota** Deutsch Pop

HEIDELBERG

halle02
19:00 **Beatsteaks** Alternative-Rock-Punk

STADTLEBEN

ERBACH

Gasthaus Grüner Baum
20:00 **Skatrunde des Skatclub „Grüner Baum" Erlenbach**

FRANKFURT AM MAIN

Primus-Linie Frankfurt
21:00 **Skylight-Tour** Schiffsfahrt

30. MITTWOCH

LIVE

ASCHAFFENBURG

Colos-Saal
20:00 **Richie Kotzen - supp: The Konincks** Rock & Blues

DARMSTADT

Goldene Krone
21:00 **Mitten unter der Woche Konzert: Phoenix** Street Punk (Kneipe)

FRANKFURT AM MAIN

Batschkapp Frankfurt
20:00 **Band of Horses** Indie-Rock

STADTLEBEN

FRANKFURT AM MAIN

Primus-Linie Frankfurt
21:00 **Skylight-Tour** Schiffsfahrt

31. DONNERSTAG

LIVE

FRANKFURT AM MAIN

Batschkapp Frankfurt
20:00 **Amorphis** Metal

WIESBADEN

Schlachthof Wiesbaden
20:30 **Shred Kelly** Alternative Folk Rock

PARTY

DARMSTADT

Goldene Krone
22:00 **RockyRemmiDemmi** mit Sir N (Rocky Bar)

STADTLEBEN

DARMSTADT

Goldene Krone
18:30 **Krone-DYP** Tischfußballturnier (Kneipe)

Wilhelminenstraße
Darmstädter Weinfest 2017

ERBACH, KREISSTADT

Erbach (Odenwald)
14:00 **Erbacher Wochenmarkt**

FRANKFURT AM MAIN

Primus-Linie Frankfurt
18:30 **After-Work-Shipping** Schiffsfahrt

24.08. | 20 Uhr **musik.elektro**

Nicolas Jaar | Batschkapp, Frankfurt

Der in New York lebende chilenische Komponist, Musiker, DJ und Produzent Nicolas Jaar gehört zu den Pionieren der elektronischen Musik und nimmt nicht zuletzt wegen seinem wegweisenden Debütalbum „Space Is Only Noise" eine Sonderrolle in der DJ-Welt ein.

■ www.eventim.de

29.08. | 19.30 Uhr **musik.folkpop**

Dota | Palmengarten, Frankfurt

Dota Kehr und ihre Band klingen nach Bossa Nova und Taschen-Swing, nach Reggae und Surfrock, ihre Texte erzählen von verstrickten und verzwickten Gefühlen des Alltags und erobern so das Publikum in ganz Deutschland, Österreich und der Schweiz.

Infos: 0180 / 60 50 40 0

■ tickets.frizzmag.de

30.08. | 20 Uhr **musik.rock**

Band Of Horses | Batschkapp, Frankfurt

Die Band of Horses blickt mittlerweile auf siebzehn Jahre Bandgeschichte und fünf Alben zurück. Ihr jüngster Streich „Why Are You Okay" schmeichelt, wie auch schon die beiden letzten Platten, dem Highway- und Americana-Sound und streift nur gelegentlich den Indie-Folkrock der Anfänge.

■ www.eventim.de

TICKETS. FRIZZ MAG.DE

DALAI LAMA
12. - 14.09. Frankfurt, Jahrhunderthalle

FESTSPIELE HEPPENHEIM
Pasta e Basta
16.08. - 02.09. Heppenheim, Theater im Kurmainzer Amtshof

THE SISTERS OF MERCY
23.09. Wiesbaden, Schlachthof

OFFIZIELLER TICKETPARTNER ADticket

KLAUSMAI FOTOGRAFIE

Der erste Eindruck ist entscheidend:
Vertrauen Sie Ihrem Bauchgefühl.

Produktrelaunch, Unternehmensportrait, Hochzeiten oder Firmenevent – Ihre Herausforderungen sind unser Job.

Im professionellen Foto-Studio, on location oder wo immer Sie wollen schießen wir ausdrucksstarke Fotos mit kreativer Hand.

fon 0177-4207284
www.klausmai.de

Frankfurter Str. 44
64293 Darmstadt

CENTRALSTATION
KULTURWERK DER ENTEGA

19.08. Swing & Ride: Darmstädter Fahrradtour mit Tanzeinlagen an schönen Plätzen
08.09. Wladimir Kaminer
16.09. Tonträger
25.09. Voodoo Jürgens & die Ansa Panier
04.10. White Lies
05.10. SWR Big Band feat. Max Mutzke (Staatstheater Darmstadt)
06.10. Judith Holofernes
12.10. Ida Sand sings Neil Young
13.10. triosence
20.10. The Kilkennys
28.10. Ringsgwandl & Band
01.11. Bukahara
04.11. Ulla Meinecke Band
05.11. Nils Wülker & Band
07.11. SEVEN
09.11. Nils Landgren Funk Unit
12.11. The Raul Midón Trio
16.11. Ambrose Akinmusire & hr-Bigband
17.11. The Puppini Sisters
17.11. Myles Sanko
24.11. Tim Fischer
28.11. Quadro Nuevo
10.12. Sarah Lesch
12.12. Badesalz (Staatstheater Darmstadt)
21.12. STOPPOK SOLO mit GAST
22.12. The Disco Boys

Centralstation: vom E-Werk zum Kulturwerk

entega

CENTRALSTATION/IM CARREE/DARMSTADT
TICKETS UND INFORMATIONEN:
WWW.CENTRALSTATION-DARMSTADT.DE
HOTLINE: 06151 7806-999
FACEBOOK.COM/CENTRALSTATIONDARMSTADT

DEINE KLEINANZEIGE
IN FRIZZ DAS MAGAZIN FÜR DARMSTADT

Kleinanzeigen aufgeben: Füllt den Coupon bitte vollständig und gut leserlich aus. Das erleichtert uns die Arbeit und garantiert euch, dass die Kleinanzeige korrekt gedruckt wird. Danach schickt oder faxt ihr uns die Anzeige. **Brief:** FRIZZ Das Magazin, Wilhelminenstr. 7a, 64283 Darmstadt **Fax:** (0 61 51) 91 58-58
Chiffre: Chiffregebühren: 5,– EUR. Bei Chiffre-Anzeigen werden die Zuschriften gebündelt und einmal wöchentlich über einen Zeitraum von 6 Wochen zugestellt. **Antworten auf Chiffre:** Schickt den Antwortbrief an uns und schreibt deutlich die Chiffre-Nummer außen auf den Umschlag. **Zur Veröffentlichung eurer Adresse oder Telefonnummer bei Kleinanzeigen ohne Chiffre benötigen wir eine Kopie der zugehörigen Telefonrechnung.**

RUBRIK (bitte nur eine Rubrik ankreuzen)

☐ **Private Kleinanzeigen**
(10 Zeilen pauschal 10,– € jede weitere Zeile 2,– €)

☐	Sie sucht Ihn	☐	Er sucht Sie	☐	Allerlei
☐	Er sucht Ihn	☐	Sie sucht Sie	☐	Grüße
☐	Verkaufen	☐	Jobs	☐	KFZ
☐	Kaufen	☐	Reisen	☐	Kleingewerbe
☐	Wohnen	☐	Kurse	☐	

Gewerbliche Kontaktanzeigen
(10 Zeilen pauschal 50,– € jede weitere Zeile 10,– €)

Gewerbliche Kleinanzeigen
(10 Zeilen pauschal 25,– €
jede weitere Zeile 5,– €)

☐ **Chiffre-Anzeige** (5,– € zusätzlich)

ANZEIGENTEXT (10 Zeilen á 10 Zeichen)

Bitte in Druckbuchstaben ausfüllen oder Ausdruck des Textes beilegen. Unleserliche Texte und Anzeigen, die im Wortlaut gegen die guten Sitten verstoßen oder zu einer kriminellen Handlung auffordern, werden von uns nicht veröffentlicht. Es gelten die Geschäftsbedingungen des Verlages. Veröffentlichungsrechte behalten wir uns vor.

AUFTRAGGEBER

Name & Vorname oder Firma

Straße, Nummer

PLZ, Ort

Telefon, E-Mail

Datum, Unterschrift

ZAHLUNGSWEISE

Gesamtbetrag in Euro

☐ Bar ☐ Scheck ☐ Bankeinzug (ab 6,– €)

Kontonummer, BLZ

Kontoinhaber, Unterschrift

bewegungsmelder.kleinanzeigen

musik | party | film | bühne | kunst | literatur

Sie sucht Ihn

Sklavin mit Dom sucht Spielkameraden zwecks Bestrafung und Erziehung für gelegentliche Treffen. Nur SMS unter 01577-7642754

Du hast wenig Erfolg bei Frauen oder traust dich nicht? „Du hältst dich auf dem Gebiet für unbegabt? Du hältst dich für unsexy, uninteressant... oder uncharmant - und bist es gar nicht? Was ist COOL, was ist UNCOOL? Weiblicher „Date Doctor", 44, erfahren, mit viel Geduld, coacht dich - 18 bis 98 Jahre - bis ins (fast) letzte Detail, macht dich rendezvoustauglich und fit für deine nächsten Versuche, eine Frau anzusprechen! Das gibt es zwar nicht ganz umsonst - ist aber immernoch effektiver, als die nächste Videokabine aufzusuchen oder wieder mal etliche Drinks vergebens zu spendieren! Du brauchst jetzt einfach nur noch den Mut, an deinen Coach zu schreiben... an: dein-date-doctor@gmx.de"

Devote Stute und ihr Dom suchen gut gebauten Spielkameraden für gelegentliche Treffen. Nur SMS unter 01577-7642754

Er sucht Sie

Jugendlicher Single, 40 J./1.78 m, schlank hellblaue Augen, süßer Knackpo sucht eine Frau für eine zärtliche Freundschaft! Sympathie entscheidet! jugendlichersingle@web.de oder 0152-29802677 (SMS). Melde Dich.

Ich will mich wieder verlieben 59, 185, Frankfurter, Kultur + Natur, NR, NT, ehrlich, keine Altlasten. Bis bald, BmB + Ortsangabe. Chiffre Chiffre 10020

Heisser Skorpion sucht tabulose Frau für lustvolle Stunden. Marc, 44 und schlank. Tel.: 0157-77057842

Schmusekater, 54J., 180/70kg pflegeleicht sucht attraktive, schlanke Sie zum verwöhnen. Beziehung mögl. (falls erwünscht) Tel.: 0176-66178592

Finanziell unabhängiger Typ (36) sucht Frau fürs Leben, die das Herz am richtigen Fleck hat - mit der Mann Pferde stehlen kann. Humor sollte kein Fremdwort sein. Mobil: 0175-7460197

Gentleman, 69,NR, kultiviert, vital, sucht intime Freundin 60 - 80. (auch Asiatin oder Farbige) im Raum FFM, Tel.: 0152-23575765

Er, 65, 186, ledig, sportlich, sucht Partnerschaft im Raum WEL/WZ. Bitte nur Telefonnummer, keine E-Mail + Foto. Chiffre GI/17082

Netter Mann, kultiviert u. großzügig sucht Sie bis 72 für Reisen, Liebe , gelegentliche Treffs u. mehr. Gerne feste Beziehung. 0177-4562435

Frührentner, 62 J., jünger auss., 172, 80 kg, NR, Zwilling, nicht gut gebaut, nicht ausdauernd, sucht nicht ausdauernde jüngere Sie für eine freundschaftliche Beziehung und zum Fi. Raum egal. Chiffre GI/17081

Wo ist die kontaktfreudige Frau, die mich entdeckt, kennenlernen, sich von mir leiten - führen lassen möchte und meine Seele berührt. RM: FFM, FB, HG, MTK. WhatsAPP 0178-6690505

Warme Freundin, 58 - 78 im Raum FFM gesucht von Mann, 68 Jahre, vital und sympatisch. Tel.: 0163-2768221

ER, 46, gepflegt, gesund und gebunden sucht Sie für erotische Stunden. 0176-72598070

Suche eine symp., diskr., reife Sie mit langen Beinen die sich gerne bei gelegl. Treffen verwöhnen lässt, KfI., RM FFM, SMS: 0152-23420502

Junge Frau bis Mitte 30 für Partnerschaft gesucht! Sympatischer Kerl - 37 Jahre, sportliche Figur, dunkelblondes, kurzes Haar, 178 cm groß - sucht weibliches Gegenstück für eine Beziehung. Ich stehe mit beiden Beinen voll im Leben und habe das Herz am rechten Fleck. Von meiner Partnerin wünsche ich mir vor allem, das sie Gefühle zeigen kann, ehrlich ist und Humor hat. Also, meldet Euch bei mir! flocircular@freenet.de, 0157-72389803

„Klasse Mann - in gute Hände abzugeben!....., Er ist mein XX, ein guter Liebhaber und treu, Querdenker und schlank und für vieles zu erwärmen, zärtlich, sportlich, lustig und auch mal traurig - mit viel Muße für Ausflüge in die Natur, Reisen, Kunst, und alles schöne.- NR, Frühaufsteher... und jetzt schon viel zu lang allein... (Weshalb ich ihn nicht behalten hab? - Leider passten wir nicht zusammen!! - Vielleicht passt du zu ihm? --Schlank, liebevoll, und (nicht nur) geistig beweglich?) - Übrigens, - er ist groß und Mitte 50, Photos & weitere Infos bei Interesse! emmylou_madeleine@gmx.de

Netter Mann, groß, schlank, wohlhabend,- Mitte 50, „Forscher, humorvoller und lebensfroher Typ, sportlich und in jeder Hinsicht jung geblieben- - wünscht sich nette Frau, die weiß, was sie will und für viele Lebensformen aufgeschlossen ist - - die teilen kann, ohne das man sich gegenseitig einengt- -die sich mit mir wohlfühlt, aber auch mal Contra geben kann; begeisterungsfähig, kreativund liebevoll.- - Bin naturverbunden und aufgeschlossen für jede Art von Kunst. Da ich kinderlos und beruflich ungebunden bin, mache ich mich jederzeit zu dir auf den Weg!...oder unternehme gemeinsame Ausflüge und Reisen (du wärst eingeladen:-)) - gern in ferne Länder. daniel.jodok@web.de"

Fußliebhaber su. erwartungsvolle Sie, „um Ihre natürl. duftenden Füße in zärtlich fantasievollen Spielen ausgiebig und intensiv zu verwöhnen. Lust bekommen? - Ich warte auf Dich....! An: summerwine01@yahoo.com od. Chiffre 10044

MTK, Er, Rentner, schlank, sportl., su. Sie, 40 bis ? Klein, zierl., anpass. bis groß, üppig, tonangeb., energisch, gerne für Dauer. 0152-26767702

Gefühlvoller Er, 47, etwas schüchtern, sucht hübsche Dame zum diskreten ab und zu gegenseitigen Verführen und Genießen in Dauerbeziehung. Chiffre GI/17084

Gentleman, Anf. 40, NR, großzügig, kultiviert, sucht attraktive vollb. Sie 45 - 55 für gelegentl. Treffs oder mehr. charmeur@yahoo.com

Suche nette Dame, ca. Mitte 60 im Rm. HG/FFM für gemeinsame Freizeit, z.B. essen gehen, Wein trinken u. Theater. Antw.: huberos@t-online.de

Er sucht ihn

Er, 60, 186, ledig, sportlich, wünscht transsexuelle Partnerschaft in WZ/GI/FFM. Telefonangabe, ggf. Foto. Danke! Chiffre GI/17083

Job

Du bist Physiotherapeut/-in? Du möchtest ein tolles Team? Du möchtest Voll- o. Teilzeit arbeiten? 1000 Euro Begrüßungsgeld? Physiotherapie T. Frank, Mücke Ndr. Ohmen, 06400-9568288

Attraktive, schlanke Mitarbeiterin für erotische Massagen bei guter Bezahlung gesucht (kein Sex)! Info bei Tom 0174-5276846

Freundliche Bedienung (m/w) für LeBelge, das belgische Spezialitätenrestaurant in OF-City gesucht. Telefon: 0172 422 0603

Kurse

GOLDSCHMIEDEKURSE kleine Gruppen, persönl. Atmosphäre, profession. Anleitung. Auch ohne Vorkenntnisse! Info: 06257/64327 oder www.die-schmuck-werkstatt.de

TROMMELWORKSHOP 2017 Anfänger: 23.9 + 24.9 und 2.12 + 3.12. Fortlaufende Kurse und Konzerte. Info: Katharina Merkel: 069-7074379, www.myspace.com/powerofdrumming

Hypnose * Coaching * Psychotherapie – Raucherentwöhnung, Abnehmen, Zielefindung, Burnout, Lebenskrisen usw. - Oberusel & Nidda – Info: 0177-5429604 – www.hypnotherapie-und-coaching.de

Selbst-Bewusst-Sein Abendgruppe vierzehntägig mit HerzSelbstIntelligenz®, Authentic Movement und wertschätzender Kommunikation in Gießen. Innenwendung-Bewegung-Ausdruck. Schule für transpersonale Psychologie Tel: 0641-950158, info@ulrike-doering-epe.de, www.herzselbst-intelligenz.de

Schlagzeug- und Klavierunterricht: Klassik, Pop, Jazz für Anfänger und Fortgeschrittene. Außerdem theoretische und praktische Lehre im Bereich Rhythmus für Instrumentalisten, Sänger, Schauspieler und Tänzer. Einzel- und Gruppenunterricht. Kursleiter ist Profimusiker und Dozent an der Uni Mainz, Fachbereich Jazz und Popularmusik. Träger des Hessischen Jazzpreis 2003, Janusz Stefanski, Tel.: (069) 68 97 79 39

Einführungswochenende in die Methode HerzSelbstIntelligenz® „Durchs Herz zum Potential" 1.-3.9. und 24.-26.11.2017. Dieses Seminar bietet die Möglichkeit, die liebevolle Zuwendung zu sich selbst, die Verbindung zum Herzen und zur Mitte zu erfahren. Es wird ein ganzheitliches Modell der Psyche vermittelt, das neue Perspektiven und ein tieferes Verständnis für das eigene Selbst eröffnet. Schule für transpersonale Psychologie. Tel: 0641-950158, info@ulrike-doering-epe.de, www.herz-ausbildung.de

Neues Herbstsemester - Programm des Hauses der Begegnung Das neue Herbstprogramm des Hauses der Begegnung (HdB) in Frankfurt ist online: Unter www.hdb4you.de kann man in den Angeboten stöbern und sich direkt in Seminare einbuchen. Der Flyer kann kostenfrei angefordert werden unter 069-728839 oder per mail: kontakt@hdb4you.de. Das reichhaltige Seminar beinhaltet verschiedene Themen aus den Bereichen Schlüsselkompetenzen, Selbsterfahrung und Therapie, Kunst und Kultur, Tanz und Theater sowie Wellness und Gesundheit. Beratung, Supervision und Coaching gehören ebenfalls zum Repertoire. Einige ausgewiesene Seminare sind für hessische Lehrkräfte als Fortbildungstage anerkannt. Haus der Begegnung - seit über 30 Jahren Kultur, Bildung und Beratung - Gärtnerweg 62, 60322 Ffm (Nähe Alte Oper)

Wohnen

Architektonisch modernes Wohnhaus im Odenwald BJ 2000, Grundst. 1100 qm, Wohn. ca. 160qm, EW 80 qm, 3 Garagen, Keller 104 qm, Fachmärke in 500 m, VB 385000. Tel.: 0174-9976156

Allerlei

Komplettes Anwaltsbüro aus Altersgründen (massives Holz) gegen 50 Euro (Anzeigengebühr) zu verkaufen. Selbstabholung! Telefon 06033-9735944 o. 06033-923302

Hobbyfotograf aus Weiterstadt sucht Amateurmodelle (w) mit Tattoos+Piercings. Chiffre DA3101352

Altsaxophonistin und Drummer suchen entweder Zither- oder Mundharmonika- oder Bandoneon- o.ä. Spieler/in für Band (Hauptsächlich Jazz) 0151 54742335

Biete Umzüge + Entrümpelung, Umzugshilfe „mit" Transporter. Studententarife!!! Angebote anfordern unter 06462-9167949 o. 0171-9970242, www.moebelmoving.de (gewerbl.)

Tanze mit mir (w.) in den Morgen... und das Ende September 2017 im „Hotel Verzückt" auf Kreta. Hallo, 1.80 m großer, 40-jähriger, humorvoller Mann - habe ich deine Neugierde geweckt? Dann schreib an barbara1_1965@web.de

Erotische Massagen - und noch mehr.... Vollbusige Sie erfüllt Ihnen gerne Ihre Wünsche, in privatem, stilvollen Ambiente. 0170-9616195

Masseur Tom mit begnadeten, zarten Zauberhänden verwöhnt Dich (Sie/Ihn) mit zärtlich, sinnlichen Massagen (kein Sex) – auf Wunsch auch mit netter Kollegin. Telefon 0174-5276846

Devoter Bi Mann, 59, schlank sucht Paar, Frau od. Mann. Ich möchte verwöhnen u. dienen. Bin offen für alles darum liege ich auch gerne unten. R Ffm, OF, hgp. heinz@gmx.de

Finanzen

Intelligent finanzieren heißt: Sofortige Liquidität, Schutz vor Forderungsausfällen und nachhaltiger Service! Das macht Factoring - der Verkauf der Forderungen - möglich. Wir, die Crefo Factoring Rhein - Main, haben uns genau auf diese Liquiditätsgenerierung für den Mittelstand spezialisiert. Sprechen Sie uns an. Wir freuen uns auf Sie! Crefo Factoring Rhein - Main GmbH & Co KG, Alsfelder Straße 11, 64289 Darmstadt, Tel.:06151-1376700, info@darmstadt.crefo-factoring.de

KFZ

Ankauf hochwertiger KFZ: Porsche, Mercedes, BMW, Ferrari, Lamborghini usw. sowie Oldtimer und Youngtimer! Sofortige Barzahlung! 0171-4870831

Reisen

Griechenland - Segeln, „16.9 - 30.9 od. 8.10 - 23.10. Athen, Saronischer Golf, Pelepones. Segelerfahrung nicht erforderlich. Tel.: 06172-939516"

KLEINANZEIGEN ANNAHMESCHLUSS SEPTEMBER: 25.08.

FRIZZ MAG.DE

ESSEN & TRINKEN

€ < 20 | €€ 20-30 | €€€ 20-40 | €€€€ > 40

Für weitere Infos:

www.FRIZZmag.de -> Adressen

ZUHAUSE CAFÉ

VEGAN | BUFFET | MITTAGSTISCH

Das wunderbare Zuhause-Café: hausgemachte Leckereien, bio & fair, auch vegan & glutenfrei. Gemütliche & stilvolle Atmosphäre, Entspannen & Genießen. Inspiration & Begegnung. Frühstücksbuffet, Mittagessen, Cafe & Kuchen. Regelmäßige Events, Wohnzimmerkonzerte, Lesungen & Workshops: eine kulturelle Bereicherung für Jung & Alt.

Bergstr. 34
64342 Seeheim-Jugenheim
Tel. 06257 / 998322
www.zuhause-cafe.com
Mi-So 9-18

ASIALOTUS

VIETNAMESISCH

Das Restaurant Asialotus in Darmstadt bietet eine Große Vielfalt an Hausgemachten vietnamesischen Gerichten und Sushi an. Doch anders als bei ähnlichen Restaurants, lässt sich das Asialotus auch von anderen Esskulturen prägen wie z.B von der der Franzosen und bietet deshalb das sogennante Franko-Vietnamesische Baguette an. Aber auch Klassische Gerichte der Vietnamesischen Küche wie z.B. gelbes oder rotes Kokos Curry oder als Dessert Sesambällchen fehlen natürlich nicht.

Wilhelminenstraße 9, 64283 Darmstadt
Tel. 06151 / 5994868
www.asialotus-darmstadt.com
Mo-Sa 11.30-21

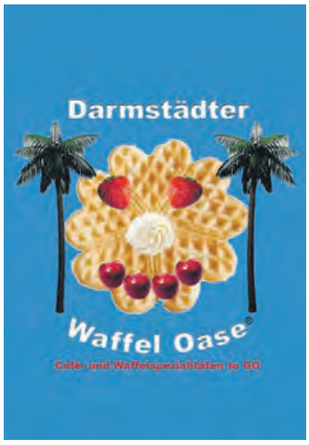

DARMSTÄDTER WAFFEL OASE

WAFFELN | CRÉPES | CAFÉ

Waffelburger, Schmetterling am Stiel oder die große Herzwaffel? Egal. Denn in der Darmstädter Waffel Oase an der Eleonorenschule, nähe Klinikum, kannst Du dir deine ganz persönliche Waffel- und Crépes-Kreation zusammenstellen und sie mit über 30 verschiedenen Toppings wie z.B. heißen Kirschen, frischer Sahne, Nutella, Apfelmus, Streuseln und verschiedene Süßigkeiten an der Sweet-Bar ganz nach deinen Wünschen dekorieren. Das alles gibt es natürlich auch zum Mitnehmen.

Julius-Reiber-Str. 2, 64293 Darmstadt
Tel. 06151 / 10 10 791
www.darmstaedter-waffel-oase.de
Di-Fr 11-19, Sa 12-19

RESTAURANTE L'OLIVO

MEDITERRAN

Im Restaurante L'Olivo in Messel, welches komplett barrierefrei ist, wird ein großes Angebot an mediterranen und internationalen Speisen sowie ein preiswerter und täglich wechselnder Mittagstisch angeboten. An jedem letzten Samstag des Monats finden Events im Restaurant statt. Für Feiern jeglicher Art stehen separate Räume für bis zu 120 Personen zur Verfügung. Bei größerem Platzbedarf kann das angrenzende Bürgerhaus mit Platz für 260 Personen genutzt werden.

Kohlweg 9, 64409 Messel
Tel. 06159 / 482
Mo-Fr, 11-14:30, 17-23, So, 12-24
Di Ruhetag

SHIRAZ

ORIENTALISCH | PERSISCH

Das Restaurant Shiraz, welches von Nima Ghamari seit 2004 betrieben wird, ist einer der Hotspots in Darmstadt, wenn es um orientalische und persische Küche geht. Egal ob leckere Vorspeisen wie z.B Auberginenzubereitungen, gefüllte Weinblätter oder deftige Hauptgerichte wie z.B Lammhaxe bis hin zu leckeren Desserts. Im Shiraz wird nicht nur dem Gaumen viel geboten, sondern auch die Räumlichkeiten laden mit viel Glitzer und schöner Dekoration zu einem tollen Erlebnis ein.

Dieburger Straße 73, 64287 Darmstadt
Tel. 06151 / 6011640
www.shiraz-restaurant.de
täglich 11.30-24

GASTHAUS KIRCHMÜHLE

FRÄNKISCH | HESSISCH

Sowohl Schäufele und saure Zipfel als auch hessische Klassiker wie Kochkässchnitzel und Handkäs sind Bestandteil der modern inspirierten Küche. Diese setzt großen Wert auf frische und saisonale Zutaten, möglichst aus der Region. Der urige Gastraum mit dem historischen Mühlrad und der idyllische Biergarten machen die Kirchmühle zu einer wunderschönen Location, die auch für Feste wie Geburtstage, Hochzeiten und Firmenveranstaltungen zum Wohlfühlen einlädt.

Kirchstraße 31, 64319 Pfungstadt
Tel.: 06157 / 9139115
www.kirchmuehle-pfungstadt.de
Mi-So, 11:30- 4:30 & 17:30-22

MALTBAR

BAR | WHISKYBAR

Die MALTbar versteht sich als Gentlemen`s Club und Bar im zeitlosen Ambiente. Geboten wird eine große Getränkeauswahl - allein 315 Whisk(e)ys, daneben Edelspirituosen und Craft Beer. Das abendliche Highlight sind die ausgesuchten und feinen Cocktails, neben Klassikern sind ausgefeilte Eigenkreationen im Repertoire. In der Cigar Lounge können edle Zigarren aus dem eigenen Humidor genossen werden. Es werden regelmäßige Whisky, Spirituosen & Bier Tastings angeboten.

Rheinstraße 41, 64283 Darmstadt
www.maltbar.de, bar@maltbar.de
Di-Do 19-1, Fr-Sa 19-3, So-Mo: Ruhetag

verlosung.spielregeln

Spiel mit! Schicke einfach eine E-Mail an verlosung@frizzmag.de mit dem angegebenen Stichwort (SW) und deinem vollständigen Namen! Alle Infos und Gewinnspiele findest du auch auf frizzmag.de! Der Einsendeschluss (ES) ist spätestens 2 Tage vor der Veranstaltung und das SW ist der Titel oder Name, sofern nichts anderes angegeben ist.

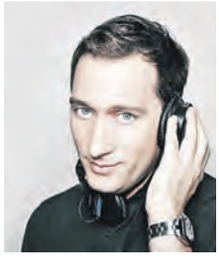

Nature One
ab 04.08., Kastellaun
Stichwort: Nature one

FRIZZ verlost 2 x 2 Tickets.

ES: 01.08.

10 Jahre Ponyhof
05.08., Ponyhof, DA, Stichwort: Ponyhof

FRIZZ verlost 2 x 2 Tickets.

ES: 02.08.

Amy MacDonald
04.08., Zitadelle, MZ
Stichwort: MacDonald

FRIZZ verlost 2 x 2 Tickets.

ES: 01.08.

Architects
07.08., Schlachthof, WI,
Stichwort: Architects

FRIZZ verlost 2 x 2 Tickets.

ES: 03.08.

Namika & Teesy
05.08., Frankfurter Hof, MZ
Stichwort: Namika

FRIZZ verlost 2 x 2 Tickets.

ES: 02.08.

Afrika-Karibik-Festival
10. bis 13. August, AB
Stichwort: AKF

FRIZZ verlost 3 x 2 Tickets.

ES: 06.08.

Daniel Lanois
19.08., Zoom, FFM, Stichwort: Lanois

FRIZZ verlost 2 x 2 Tickets.

ES: 15.08.

Cypress Hill
28.08., Stadthalle, OF, Stichwort: Cypress Hill

FRIZZ verlost 2 x 2 Tickets.

ES: 24.08.

Conor Oberst
15.08., Batschkapp, FFM
Stichwort: Oberst

FRIZZ verlost 2 x 2 Tickets.

ES: 11.08.

stepeditklub
25.08., Schlosskeller DA
Stichwort: stepedit

FRIZZ verlost 2 x 2 Tickets.

ES: 21.08.

impressum

FRIZZ MAG.DE

Verlag
FRIZZ Media & Marketing Darmstadt | Birgit Adler
Wilhelminenstr. 7a, 64283 Darmstadt

Zugleich auch ladungsfähige Anschrift für die im Impressum genannten Verantwortlichen und Vertretungsberechtigten.
Wilhelminenstraße 7a, 64283 Darmstadt
Postfach 110307, 64218 Darmstadt
Telefon: 06151 / 9158-10, Fax: 06151 / 9158-58
facebook: www.facebook.de/frizz.magazin
twitter: www.twitter.com/frizzmag
www.FRIZZmag.de

Verlags-, Redaktions- und Anzeigenleitung
Birgit Adler (V.i.S.d.P.)
06151 / 9158-10, e-mail: b.adler@frizzmag.de

Redaktion
Bühne Thomas Herget (TH), t.herget@frizzmag.de
Literatur Michael Hüttenberger (MH), m.huettenberger@frizzmag.de
Comic Andreas Koeniger (Lilienschweine)
Wissenschaft Brigitte Kuntzsch (BK), b.kuntzsch@frizzmag.de
Fotos Klaus Mai (KM)
Musik, Club, Locals, Lilien, Festivals Benjamin Metz (BM) b.metz@frizzmag.de
Glosse, Politik Thea Nivea (TN), t.nivea@frizzmag.de
Kunst, Essen & Trinken, Lokales Martina Noltemeier (MN) m.noltemeier@frizzmag.de
Artists Christoph Pabst (CP)
Kolumne Christiane Schulmayer (CS)
Externe Beiträge (FM)

Praktikant*innen Lukas Blank (LB), Philippa Bouren (PB), Vanessa Böhm (VB)

Internet, Facebook, Termine, Kleinanzeigen
06151 / 9158-10
termine@frizzmag.de, kleinanzeigen@frizzmag.de

Mediaberatung (Print & Online)
Narine Hovhannisyan, 06151 / 9158-11, n.hovhannisyan@frizzmag.de
Rainer Henning, 06151 / 9158-18, r.henning@frizzmag.de

Produktion & Layout FRIZZ Media & Marketing, Darmstadt
Druck Künzel plus | Print Media Expertise, Darmstadt
Druckzentrum Rhein Main, Rüsselsheim

Vertrieb Im Eigenvertrieb über alle Anzeigenkunden, Kinos, Gaststätten, Einzelhandel, FH, TU, Büchereien, Cafés, Theater, Fritz-Ticketshop, Banken, Reisebüros, u.v.m.

Nachdruck Alle Urheberrechte für Text und Gestaltung liegen beim Verlag oder den jeweiligen Autoren. Nachdruck, auch auszugsweise, nur mit schriftlicher Genehmigung des Verlags.

Veranstaltungshinweise: Für die Angaben können wir leider keine Gewähr geben. Alle Hinweise auf öffentliche Veranstaltungen, die uns bis zum 15. des Vormonats erreichen, drucken wir nach Möglichkeit in unserem Veranstaltungskalender kostenlos ab.

Haftung Gekennzeichnete Autorenbeiträge entsprechen nicht zwingend der Meinung des Verlags.

Schlusstermine FRIZZ Magazin | September 2017
Erscheinungstag: 1.9.2017
Redaktionsschluss: 21.8.2017
Buchungs/Anzeigenschluss: 25.8.2017
Druckunterlagenschluss: 28.8.2017

frizzmag - ist eine eingetragene Marke von
FRIZZ Media & Marketing Darmstadt | Birgit Adler

CITY MAGS
Vermarktungsgesellschaft mbH
Varrentrappstr. 53 - 60486 Frankfurt
Tel.: 069-979517-10 • Fax: 069-979517-19
www.citymags.de • info@citymags.de

CARDIO-
DIAGNOSTIK
DARMSTADT

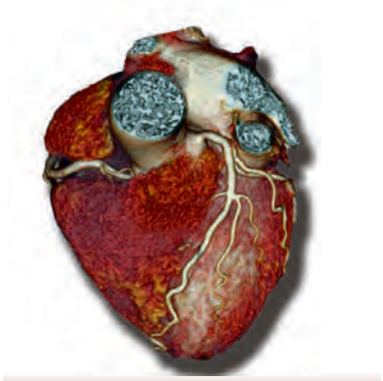

...und wie sieht
denn Ihr Herz aus?

Herzdiagnostik ohne Herzkatheter

- Erstes, von der deutschen Röntgengesellschaft ausgezeichnetes ‚**Schwerpunktzentrum für Kardiovaskuläre Bildgebung**' in Hessen.
- Qualitätsgesicherte Standards, modernste technische Ausstattung sowie ein hochqualifiziertes Team von Radiologen und Kardiologen.
- Interdisziplinäre Diagnostik im Vieraugenprinzip.
- Moderne Bildgebung mittels Magnetresonanztomographie „**Kardio-MRT**": detaillierte Aufnahmen vom Herzen – ohne jegliche Strahlenbelastung!
- Modernste digitale Bildgebung zur Darstellung der Herzkranzgefäße bei geringer Strahlenbelastung ohne Herzkatheter „**256–Schichten-FLASH– Cardio–CT**".

KONTAKT / TERMINE
Am Alice Hospital Darmstadt, Dieburger Straße 29–31, 64287 Darmstadt
E-Mail: info@cardiodiagnostik-darmstadt.de
Cardio-MRT/Flash-Cardio-CT: Telefon: **06151 402-4709**

DRG-SCHWERPUNKT-ZENTRUM Kardiovaskuläre Bildgebung

www.cardiodiagnostik-darmstadt.de

Radiologisch alles im Blick!

AUFSPÜREN. ANALYSIEREN. AUSWERTEN.

RADIOLOGIE
DARMSTADT

...und wo steckt bei
Ihnen der Wurm drin?

- Mit über **20 Fachärzten/Innen** für Radiologie und Nuklearmedizin an **6 Standorten** – größte Radiologische Gemeinschaftspraxis Südhessens.
- Radiologische Versorgung von **4 Krankenhäusern** – klinisch und ambulant.
- Standortübergreifende Vernetzung – gemeinsames zentrales Bildarchiv an allen Standorten ermöglicht bessere Kontrollen bei Krankheitsverläufen oder Vergleich bei Voruntersuchungen.
- Leitung des Mammografie-Screening-Programms Südhessen zur Früherkennung von Brustkrebs.
- Höchste Qualität bei der Befundung durch hohe Untersuchungszahlen und Erfahrung.
- Radiologisches Know-how auf den Fachgebieten der: Radiologie, Cardiodiagnostik, Urogenitale Radiologie, Thoraxradiologie, Interventionelle Radiologie, Kinderradiologie, Neuroradiologie, Mammadiagnostik, Nuklearmedizin
- Die Radiologie Darmstadt wurde als akademische Lehrpraxis der Universität Heidelberg ausgezeichnet.

KONTAKT / TERMINE

Am Alice Hospital Darmstadt
Telefon: **06151 1394-0**

Agaplesion Elisabethenstift
Telefon: **06151 403-6042**

Kreisklinik Groß-Gerau
Telefon: **06152 986-2375**

Fachärztezentrum am Klinikum Darmstadt
Telefon: **06151 60630-0**

Eschollbrücker Straße
Telefon: **06151 300 87-0**

www.radiologie-darmstadt.de

schenck process

Das charmante Gelb hat sie von uns.

Damit die Quietscheente ihr strahlendes Gelb auch nach vielen Schaumbädern behält, ist die perfekte Zusammensetzung des Kunststoffs so wichtig. Und dafür sorgt modernste Dosiertechnik von Schenck Process.

Unsere Technik kommt aber auch zum Einsatz, wenn es darauf ankommt, immer die richtige Menge Käse auf die Tiefkühl-Pizza zu streuen, unerschütterlichen Stahl und Beton für hochmoderne Wolkenkratzer herzustellen, Energie hocheffizient und umweltfreundlich zu erzeugen oder einen ICE sicher ans Ziel zu bringen.

Mit über 2.500 Mitarbeitern an 34 Standorten ist Schenck Process weltweit führend in allen Bereichen der Mess- und Verfahrenstechnik, im industriellen Wägen, Dosieren, Sieben und Automatisieren. Und das seit über 125 Jahren.

Bewerben Sie sich noch heute.
Für einen sauberen Start,
der Ihnen alle Chancen eröffnet.

Duales Studium Bachelor of Engineering
- Mechatronik
- Wirtschaftsingenieurwesen

Berufsausbildung
- Industriekaufmann/-frau
- Mechatroniker/in

Wir freuen uns auf Sie.
Schenck Process Europe GmbH
Human Resources, Bereich Ausbildung
Pallaswiesenstr. 100
64293 Darmstadt, Germany
T +49 61 51-15 31 37 73
ausbildung@schenckprocess.com
www.schenckprocess.de

you can make processes **work**